No 8608 Shanghai, Thursday, July 19 1928 THE EASTERN TIMES Published every morning including Sundays


# 時報

中華民國十七年
七月十九日 星期四
舊曆戊辰年六月初三日
今天二張售大洋三分
第八千六百零八號

定報價目 本國及日本一個月一元 三個月二元九角 六個月五元七角 九個月八元四角 全年十一元 南洋歐美一個月二元 三個月五元八角 六個月十一元四角 九個月十六元八角 全年念二元 報費先惠郵票九五折算

廣告刊例 「封面及評前」二行起碼每日每行一元四角「圖畫時報」每英方寸每次一元五角地位須於三天前預定「新聞欄內」每日每行四角五分「普通地位」三十字起碼每日每字一分二厘「彩色廣告」加一色手續費十元二色四十元三色九十元四色一百六十元地位格色須預向本館廣告部接洽

本館編輯部設於浙江路二十五號(小花園南首)電話中央六一二〇四 營業部設於山東路A字六號 電話中央六一二〇一 電報掛號二五一四 ▲中華郵政特准掛號立券 按照總包特別優待寄送之[illegible]


# 法租界中華義勇團
# 游藝大會明晚節目

## 京劇台

八時至一時(票房)

陳景塘君(李克用)怡怡軒主(程敬思)戎伯銘君(二皇娘)珠簾寨 解寶頒兵
停雲館主(徐策)法場換子
朱愁士君(宋江)戎伯銘君(閻婆媳)坐樓殺媳
詹筱珊君(大史慈)陳武剛君(孫策)神亭嶺
袁履登君(李景讓)秦待時君(王行瑜)戎伯銘君(石中王) 徐亦樂君(老夫人)胭脂虎 妓女擒寇
胡亦孟君(魯肅)張仲芳君(孔明)黃雪塵君(周瑜)邵九如君(黃蓋)羣英會
黃聞鈞(四郎)羅綺緣君(公主)夏禹颺君(六郎)四郎探母
張嘯林君(張飛)蘆花蕩

一時至三時(舞台)

李桂春 杜月笙 周莘田 麥劍飛 張桂芬 小桂元 李逢南 張永安(獨木關)落馬湖
麒麟童 王芸芳 南天門
筱香紅 筱月紅 燭影記
劉筱衡 趙君玉 趙如泉 安舒元 坐樓殺媳
程玉薌 女起解
劉漢臣 金少山 連環套

## 新劇台(中區)

八時至十時

馬振華 醒世新劇社

劇中人 扮演人 劇中人 扮演人
馬振華 李易鑑 汪世昌 黃 進
馬炎文 顧日華 張 某 高雷桃
王小姐 黃 哲 衛 兵 李寶興
繼 母 陳梅芳 車夫 測字 朱元成
周樹人 王徵寅 瞎 子 高雪桃
救生員 丁少卿
馬 弁 章文奎 錢 夥
救生員 救生員 胡 堃

十時至十一時

滑稽戲 陸嘯梧全班合演

十一時至十二時

大喜劇 新新鏞社 永安柳社 大世界尚社 先施易社
社會新劇 鳴不平 丁子明 趙靜霞 王吉亭 龔春來
諷世新劇 稼農 蕭 英 黃君甫 王夢石 曾有年
一個舞女 胡 蝶 胡 珊 夏佩珍
譚鳳珠 高梨痕 董湘蘋 湯 傑 馮志成
葉良德 顧友敏 駱夢鶴

十二時至三時

警世新劇 情場雙俠 鄭正秋 汪優遊 夏天人
章擁翠 林雍容 譚志遠 王无能 張彩霞
張大公 張四維 張鐸聲 張小聰 張顚顚
邵彩娥

## 電影場

八時至三時

兒女英雄 ● 友聯影片公司出品

## 雜耍台(北區)

八時至九時

眞假千金 明星影片公司出品
銀槍盜 大中華百合影片公司出品
唐伯虎 三笑緣姻 天一影片公司出品

王彩雲 化裝蘇灘

九時至九時三刻

胡詩慶 戲法

九時三刻至十時一刻

朱渭農 拉戲

十時一刻至十時三刻

錢炳章 奇技魔術

十時三刻至十一時一刻

周筱虹 雙簧

十一時一刻至十二時

蔣婉貞 蘇灘

十二時至十二時三刻

施湘雲 文明戲法

十二時三刻至一時三刻

張美雲 劉子雲 申曲

一時三刻至三時

星期園 新戲

## 煙火場

十二時四十五分至一時四十五分

北伐成功 宮殿巍峨城日北京綠楊影裏虹旗飈零 國軍北伐八寨雲轎礮火連天野煙都暗 青天白日革盲猛醒萬國來同滿機明星
金鯉化龍 雲興雨潑有鯉化龍靈珠雲霄蜃樓凌空 散花仙女翔鶴玲瓏神龍蜿蜒巧奪天工
飛機擲彈 有飛機焉乘風欲仙斥堠探敵翱翔雲天 彈丸下擲火焚粱田草蟲遭刦景象萬千

## 舞獅台

迎賽

一時至三時

粵派技擊 獅子耍樂 獅子取青 獅子上樓台
獅子出洞 獅子滾球 國技 粵樂(雙聲恨)(到春來)

## 迎會(全場)

十一時半至十二時半

童子軍 軍樂 旗鑼 頭牌 大纛 聯燈 花籃
船鼓 彩龍 高蹺 廣告燈(華遠大廚)絲竹
頭牌 聯燈 花籃 船鼓 彩龍 絲竹 廣告燈
(華大冠生園 化學工業社 麗華)帥牌 羣志體育會會旗 技員 醒獅頭牌 大醒獅 中獅 小獅 鑼鼓 食箱童子軍

## 跳舞場(北區)

八時至三時

李麗娜 歐笑風 陸品娟 蕭韻卿 杜愛麗 鍾惠文 陳蕙珍 王雪培 王麗玲 陳愛珍 張纂棣 高秋心 王三媛 江淑清 陳麗美 陳蕙英
朱媚娣 美麗劉 鄭鳳弟 吳秀珍 楊珮英 杜桂英 陳麗麗 陳瑪麗 葛美麗 談美英 黃秀英

十二時至一時

王吉亭 王素英 唐戈舞
鄭小秋 董克毅 湯傑神牛舞
俄國白羅斯多舞
希臘裸體舞
香艷愛情舞
羅馬裸神舞
雙美裸體舞
西洋歌舞劇

(巴黎舞女團)

## 歌舞台(南區)

八時至三時 蝴蝶音樂歌舞社表演

(歌舞劇)覺悟 大月明之夜 大三蝴蝶
(舞 劇)玩具店
(歌舞白話劇)新婚之夜
(表情歌)吹喇叭 洋囝囝
(唱歌表演)木蘭詞 情侶 雙雙蝴蝶
(形意舞)觀世音 孔雀舞 畫師之幻想
(優秀舞)金龍舞 蝶雙飛 紫羅蘭舞
(古裝舞)嫦娥

達志學校表演
因爲你 蝴蝶舞 哎喲喲蔡先生
城東女學
快樂的軍人 雙簧
共鳴歌舞社
最後的勝利 落花流水 可愛的中華 桃李迎春
勤業女學
飛鴻舞 三色貓 步步蓮花
黃氏女塾
舞蹈
振德女子中學
柳影舞 春天的快樂 楊織裳 肅嘉英 費 瑞
楊妙珠 徐毓鳳 沈淑貞 舞蹈
(音樂)新中國樂會
後滿庭芳 陽春白雪 塞上曲
蝴蝶音樂歌舞社
五音聯彈
彈仙先生
背彈琵琶
張萍舟先生
胡琴拉戲
陳適中先生
三絃拉戲
謝佩貞女士 蘇祖蕙女士 黃瑞麟夫人
鋼琴獨奏
周善同 葉銘功
提琴合奏 銘子
(滑稽戲)
陶忠澄先生獨脚戲 朱宗伯 汪英碩 葉承疇
張關林先生 四合戲
(愛美劇)
振德女子中學表演 回家以後
(崑劇會串)
孫咏雲先生(飾石室官)沈吉誠(飾皀隸)養馬
江紫宸先生(飾類大官人)照鏡
華傳浮先生 配演 小正
西洋歌舞團
羅茜女士(香艷浪漫舞)意麗色勃斯女士(羅馬裸神舞)
奧立夫女士 愛娜女士 (雙美裸體舞)孟德孫女士
(風流舞)哈倫女士(神女舞)桃樂斯女士 愛珊女士
(歌舞劇)(浪漫的愛)

## 中西音樂歌舞聯合組台

八時至三時

慶祝歌 交響樂 奮鬬 因爲你 三蝴蝶 蟬人舞 新歌曲(愛國女校)拉鋸 月明之夜(華南公學)雪恥歌 人面桃花 最後之勝利(宴海小學)木蘭辭 陽關三疊 西宮怨 葡萄仙子 名利網 表情舞(葡萄歌舞團)英文唱詩 晉樂(盲童學校)崑曲 密蜂舞 蟠龍舞 昭君怨 粉紅蓮 平少落雁(韓紅絲竹會)小桃紅 落花有意流水無情 爲郎犧牲 離魂雁 兒女情長 英雄氣短 浪淘沙(松柏音樂社)霸王別姬 歇浦潮中華 管絃樂會 對笛 五音聯彈 竹笛合奏 歡樂歌 薰風曲 新梅花三弄(樂林音樂社)梵啞林 鋼奏 軍笛(弟兄戲 閨女自悲 從軍夢 海外奇談 陶延菼 姚庭椿 張敏吾 鄭小秋 葉承疇 張關林 汪英碩 朱家伯)(蔴雀和小孩 鄭文暉 羅錦霞 蔣秀鳳)落花流水楊妙珠 桃李迎春 鄭文暉

## 群芳台(北區)

八時至九時

青年黎光社表演 義友 社表演

九時至九時半

琵琶獨奏(滿城風雨)王寂紅

九時半至九時四十五分

三絃拉戲 方九齡女士 京胡周佩君 月琴
王貫三 二胡王文評

九時四十五分至十時

胡琴 口琴獨奏 馬駿

十時至十一時

幻術 青雲幻術社

十一時至十二時

滑稽戲 劉春山 盛呆呆

十二時至十二時半

幻術 上海郵務工會
中拔 (鷓鴣飛 桐蔭訴月)

十二時至三時

羣芳清唱 林小雲 林美雲 林再雲 高 弟
高美雲 玉 珍 露 蘭 楚 楚 薛 雲 蘋
秋 香 女 碧 情 鳳 美 小麟童 林 娟
娟 吳翠芳 含 娟 薛 弟 寶 琴 小寶琴
惠 然 花襲人 蘇 美

## 國技台

九時半至十一時半

「對練武當劍 李景林 李景林夫人 李錦文女士」
「太極拳 李景林 李景林夫人 李錦文女士」
「對練武當劍 周孝芬女士 濮玉女士 吳夢月女士 高田田小姐 吳夷英小姐 林翠香女士 葉蓁觀小姐」
「孫祿堂先生形意拳 八卦拳 八卦劍 太極拳 迎門槍」「田紹先先生 太極拳 大搬 散手 太極劍 太極刀 八極拳」「李書泰先生 對練武當拳」「陳微明先生 太極拳 八卦劍 大搬 太極對劍 形意拳」「陳志進先生 太極拳 活步推手 太極對劍 太極刀」「任鶴山先生 通劈拳 秤拳 太極拳」「葉大衒先生 太極拳 太極劍 對擊劍 大搬 散手 活步推手」「蕭格清先生 八卦拳 太極拳 形意槍 八卦刀」「林富哉先生 太極拳 活步對手 對劍 雷拳」「張景淇先生 太極拳 武當對劍 推手」「范伊甫先生 太極拳 羅漢拳 金剛搥「任虎臣先生 太祖拳 通劈秤拳 太極拳 太極劍 六合刀」「于化行先生 太極拳 活步對劍 少林拳 梅花棍」「柳印虎先生 太極拳 八極拳 八卦拳 少林拳 雙刀 對劍」「蕭格清 沈維一先生 手稍子破槍」 于化行 張景祺先生 對劍」「葉大衒 鄭佐平 朱英孝先生 對劍」「余國棟 宋長喜 馬裕福先生 對奪槍」「馬裕福 余國棟 大刀破槍」「柳印虎 李樹桐先生
對劍 單刀對槍」「朱英幹先生 太極拳 對練武當拳 純陽劍」「林志達先生 活步拳劍 太極拳 八極拳 劈卦拳 八極槍」「林對桐先生 對擊武當劍 春秋刀 太極拳 少林樹」「張茂勝先生 對擊武當拳 八卦雙刀 少林拳」「孟憲忠先生 八極拳 八極刀 八極槍 太極槍」「劉長勝先生 對擊武當劍 太極拳 八極拳」「劉雙貴先生 八極拳 對擊武當劍 太卦拳 八卦槍」「王積義光生 太極拳 對練武當劍」「宋長喜先生 少林拳 刀內夾鞭 花槍 單刀 雙刃」「林福順先生 太極拳 少林拳 花槍 單刀 對練武當劍」「葉季齡 太極拳 活步推手 武當對劍」「林超夏先生 活步 武當對劍 太極拳 金剛搥」「葉夢庵先生 太極拳 太極劍 活步推手 對擊武當劍」「濮偉先生 太極拳 太極對劍」「李慶蘭 林志遠先生 對劍 活步」「顧汝章 白志祥先生 雙刀進槍 大刀進槍 三結棍進槍」「宋長喜 李慶蘭先生 對札槍」「劉鴻慶 余國棟先生 對劈單刀」「馬海清先生 羅漢七式 雙刀」「王雲鵰先生 磋脚大槍」「朱國楨先生 醉八仙 九結鞭」「楊法武先生 廿四式單刀」「蕭柳清 形意八卦拳 劍術」「高振東 形意八卦拳 劍術」「孫存周 形意八卦 太極八卦劍」「李玉林 形意八卦 太極 形意連環劍」

## 中華體育會

八時至八時四十分

李玉山 紅羅拳 王德仁 二路劈拳 武殿英 二路化拳 章啓東 形意拳 王德臣 春秋大刀 劉廷竹 馬門刀 蕭格清 十二紅拳 張介臣 青剛劍 李玉山 梅花槍 黃俊明 梅花雙刀 李玉林 龍形拳 黃癡華 六合劍 陳耀生 虎頭鈎 李玉山 施家溜 棍進槍 蕭格清 八卦拳 夏簫先 六合槍 李玉林 太極拳 蕭格清 純陽劍 李玉山 劉庭竹 對劈刀 蕭格清 夏孝先 陳耀生 單刀進雙槍 周秋芳 劉家平 陳顯梅 五虎 王鳳美 六合拳 周昌言 太祖拳 池裕根 英雄勢 范龍生 羅漢拳 王善耀 托叱勢 張企伯 三進手 周劉弟 楊家平 湯關春 岳家拳 楊思寶 三擋祭拳 胡文秀 武松脫拷 鄧雲芳 打虎式 貪瑞龍 五毒拳 陳顯梅 單刀 王鳳相 六合刀 周昌言 地灝 雙刀 周劉弟 梅花槍 王善耀 春秋大刀 胡文秀 呂布戟 范龍生 雲長大刀 楊思寶 虎頭勾(拳名) 池裕根 雙拐 張企福 板櫬花 佟忠義 孫賓拐 周劉弟 湯關春 接對雙戟 佟忠義 雙戟 周劉弟 楊思寶 湯關春 三人對 佟忠義 三節棍 池裕根 楊思寶 單刀進槍 佟忠義 八仙劍 胡文秀 湯關春 雙刀進槍 陳顯梅 周秋芳 雙拐進槍 周昌言 胡文秀 單刀對 周劉弟 楊思寶 大刀進槍 楊思寶 池裕根 空手奪柝 池裕根 楊思寶 拐子單刀槍 胡文秀 周昌言 少林棒對 周劉弟 陳顯梅 刀棍對 楊思寶 周劉弟 空手奪槍 楊思寶 池裕根 大刀破雙槍 周昌言 胡文秀 陳顯梅 單刀破雙槍 佟忠義 李角 查瑞龍 楊致祥 張企伯 車書賢 吳心弟 鄧雲芳 石担 查瑞龍 鐵板 查瑞龍 汽車過身 上坐十人

## 絲竹組(北區)

八時至三時

國樂 湖北梅園學社 霄鶤樂園 國樂研究會
友聲旅行團 大同樂會 儉德會音樂會
淮陰平楚 李廷松(琵琶獨奏大套)
宮苑春思 昭風怨 湘妃淚 粧台秋思 思漢(以上文板)
董風曲第五 李振家(胡琴獨奏流行譜)
石上流泉 陽關三疊(以下琴譜)
新行街 李廷松 小十面 李振家 凱歌 俞樾亭
邊灘詩 孫裕德 舉杯邀明月 曹子獻 風入松
王孟祿 陽八板 謝世伯 漢宮秋月 馬宣卿
潯陽夜月 蘇祖賜
板鼓 楊子永 箏 鄭觀之 玩 鄭惠國 琵琶
春江 柳堯章 簫 沈德全 史劍光 鄭錦澄 胡琴 馮
懋岑干麟寶馬蔭良沈百章
鄭惠國 王桂芬 王化南 程齊莊 柳堯
陽春 章 陳劍臣
崑曲 (八陽)王培生 吳雪瑤(拾畫) 程齊
莊 鄭蘭 琵琶獨奏 (十面埋伏)鄭惠國
同樂會
江樓鐘鼓 月上東山 風廻曲水 花影層台 水
雲深際 漁歌晚唱 廻瀾拍岸 撓鳴遠瀨 款乃
歸舟

㊀右列各節目尚有臨時加入者待會場公佈之
㊁大會服務及表演諸公均請於二十日下午七時入場
㊂佩有證章諸君及僕從請於環龍路公園大門西首法國學堂大門出入

籌備處謹啓

# 中華藝術大學秋季及暑期學校招考男女生

本大學除原有西洋畫科、西洋音樂科、中國文學科外、添設圖案科、藝術師範科、各科均招新生六十名、西洋畫科及西洋音樂科二三年級、中國文學科二年級招插班生十五名▲報名自七月一日至八月卅日止每日下午一時至五時▲考試分三期七月十五日至二十日止八月十日至十五日止八月二十五日至卅一日止上午九時起在本校試驗如有相當程度者由各縣教育局備文保送准予免試○暑期學校設西洋畫科▲報名即日起至七月十五日止▲開學七月十六日▲索章附郵票四分▲校址上海閘北江灣路花園衖 招生委員會啓

# 私立上海廣東公學開學通告

開學 本校定於陽歷九月一日開學
舊生報名 七月十五日至七月念五日如遲以新生論
新生報名 七月念五日至八月五日
試驗新生日期 八月一日至七日每日上午九時至下午四時如遲至八月五日
投考時注意 (一)凡小五以上各級須携帶上學期成績報告表或校長介紹信(二)須自携筆墨

# 上海私立東吳第二中學校招生

本校第二次招考秋季學期初高中各級新生
考期 陽歷九月七日星期五
考試科目 (初中)國文英文算學(高中)國文英文數學科學
報名 即日起 報考費洋一元并半身四寸照片一張
章程 詳章須附郵票八分函索即寄
校址 上海虹口崑山路二十號 校長孫聞遠啓

# 前漢口交通銀行經理唐金山先生鑒

別後數年未獲音信究不知先生現在何處特登各報探詢即希賜知通訊處地點互維友情特此奉告通訊地點本京北門橋安將軍巷八號姚竹清啓

# 福安人壽保險公司緊要啓事

啓者本公司日前走電失慎有一部份之簿據已被焚燬各保戶之通訊處無從查考故特登報通告凡持有本公司有效人壽保單者請將保單及收條暨通訊處詳細列下幸勿放棄否則無從通訊本公司不任其咎本公司仍在原處上海江西路五拾一號B字三樓照常辦公特此奉告 8161

# 中國賽狗場啓事(七)

本場定於七月念二日(星期日)上午十一時在膠州路本場舉行第二次抽會狗計四十頭會員中除上次選交租狗合同而未曾抽得者或其他會員之欲租狗者統希於七月二十號(星期五)前向敝處報名爲盼遲恐不及藉此公告

書記伊文思C. F. EVANS謹啓 愛多亞路六號 電話一〇七六七

# 上海特別市黨部宣傳部第一影戲場准念一日開幕

本部爲擴大宣傳起見委託中華全國電影建設會舉辦露天影戲場敝處其附設閘北新疆路天保里之第一影戲場已籌備就緒准二十一日(本星期六)下午七時開幕 片係富含革命色彩之民族血 嗣後逐日戲目當載本報 敬希各界注意並祈指導 3468



猛虎商標

## 北平氣候與要人 (墨)

剛才克復的北京城、如今已改名北平了、從前軍閥官僚盤踞在裏面、鬧得汚煙瘴氣、混濁不堪、要是你頭腦清明的一走進去、就感覺不快了、不信你看爲國辛勞的幾位要人到了北平之後、每有幾分淸恙、像閻總司令到了北平欠安了三天、馮總司令病愈了到北平也未久居、現在蔣總司令到了北平也欠安過一次。

蔣總司令欠安的原因雖不可知、但據說是爲國辛勞因而感冒、祇或者是近日天氣熱的過度、驟然冷了、容易感冒、望大家都要注意預防、虎標永安堂的萬金油、爲治感冒的聖藥、常備在身、永保平安、

### 虎標萬金油

內治 中風中痰 霍亂吐瀉 心氣腹痛 絞腸痧痛 頭痛昏眩 時行瘟疫 四時感冒 哮膈反胃 消暑除煩 止咳化痰 及雜疑難症

外治 神經骨痛 疥瘡痧瘡 腰骨脚痛 瘰癧核痛 手足腫痛 蛇螫狗咬 無名腫毒 跌打刀傷 皮膚破傷 蚊咬蟲毒 牙痛 及耳痛

總發行 上海虎標永安堂 北四川路八十九號

各大商藥店及煙紙店均有出售



## 婦女雜誌

第十四卷第三號出版

每月一册二角 郵費二分 全年連郵費二元四角

近代中國女子教育思想變遷史……舒新城
婦女勞働法之制定……陳廷璠
徵文當選 失意後的轉機……六則
我家的小園……六則
妾的問題……王超然
日本人眼光中的美國女子……逢初
我們的食物和營養……君立
牙齒的衛生……徐應才
衣裝「美」的判斷……李寓一
衣類布帛的染色法……羅本祥
雙生兒談……湯潤章
春季小兒最可怕的幾種傳染病的預防和療法……逢如
婦女與園藝……王建助
水仙風信子及鬱金香等的栽培法……吳中益
對於B電池之研究……林毓彬
遺書 嘉穗總稿……左幹臣
醫事衛生顧問 攝影術顧問……天游

商務印書館


# 蔣介石即將南旋

## 招待北平各界

◎蔣介石今日在北大招待各界、到團體二百餘、約三千人、蔣演說爲廢除不平等條約、方爲革命成功、但廢除不平等條約、須全國民衆能惜光陰、守紀律、人人努力救國、而後可達目的、望全國民衆一切行動、皆服從中央、則國自強、(北平十八日下午九時電)

◎蔣介石因行期在即、連日在北平招待各界、酬謝甚忙、(北平十八日下午八時電)

◎蔣介石十八日晚、在外交大樓宴北平商銀界領袖、宋子文臨時加入、與銀行界晤面、(北平十八日下午五時電)

◎蔣介石以來平事務告終、而裁兵對奉等問題之基礎案亦大致決定、故豫定二十日前後返寧、碧雲寺之總司令部行營已準備出發、閻閻錫山定二十四日左右返太原、(北平十八日東方電)

# 閻赴京後回晉

◎蔣介石決在平設辦公處、擬請何成濬駐平、(北平十八日下午十時電)

◎蔣離平不出兩三日、閻定二十六日離平、先赴甯出席五次全會、會後由寧回太原(北平十八日電)

# 馮鹿回豫

◎馮玉祥鹿鍾麟今由石莊回豫、稍事布置軍政、或與蔣偕同赴京、(北平十八日下午十時電)


請吸天橋牌香烟

請吸天橋牌香烟


# 中央政治會議

## 新疆省政委案緩議

◎十八日中央第一百四十九次常會、出席于右任・葉楚傖・李烈鈞・譚延闓・薛篤弼・何應欽・王正廷・張之江・主席譚延闓、決議㊀蔡元培等報告審查刑事訴訟法草案施行法草案結果、附呈審查意見書、請核議、決議刑事訴訟法及施行條例、照審查修正案通過、送中央執行委員會交國民政府公布、㊁中央轉中央組織部擬送共產黨自首條例、並附司法部法制局對於該案意見書、請核議、決議指定蔡元培・葉楚傖・及法制局審查、由蔡元培召集開會、㊂薛篤弼提議、請嚴查官吏吃食鴉片、賭博挾妓、從重懲辦、以肅官常而澄吏治、附陳懲治辦法六項、請明令施行、決議交國府核辦、㊃中央轉上海特別市黨務指導委員會呈稱、特別市參議會制、有違黨治精神、請撤消案、決議指定葉楚傖・于右任・蔡元培・薛篤弼・李烈鈞會同王世杰審查、由于右任召集開會、㊄中央轉上海特別市黨務指導委員會請咨國民政府、速令外交部撤消設立北平辦事處之議、決議由國府通令各行政部院、如在北平設立臨時機關、祇得設某某部北平檔案保管處、名稱務須一律、㊅第二集團軍政治工作委員會五六兩月工作經費、決議照發、自七月起將全案移交軍委會通盤籌劃、照各軍政治部同一辦理、(南京十八日電)

◎今日中央政治會議、討論整理新疆省政府案、新代表劉文龍呈送新疆省政府委員名單、當以楊增新被刺案尚未查明、決從緩議、(南京十八日電)

# 李宗仁忠告張學良

## 張將有進一步表示

◎李宗仁十七日電張學良、謂統一在精神一致、不在形式之苟合、服從三民主義、即自謀生存、除一致擁護政府遵照主義改革內政運用外交外、即無所恃以生存、(北平十八日下午十時電)

◎東北問題、大致就緒、張學良不久將有進一步通電發表、(北平十八日下午十時電)

◎奉方代表邢士廉王樹翰等謂奉方並不反對奉行三民主義及改懸青天白日旗、惟主張在張學良之威令未能伞行前、目下東三省之內情、有未能即行易幟之苦衷云、奉方代表擬於一兩日中返奉、蔣介石方面、現正極力使奉方更進一步自動的表示具體的意思、擬今明派代表赴奉、試探奉方眞意、並令進行具體的協議云、(北平十八日東方電)

◎奉天省長劉尚淸辭意甚堅、聞張學良內定以現在北平代表接洽之王樹翰、繼任奉天省長、(北平十八日東方電)

# 日方迫誘張學良

◎日使署發言人今日宣稱、渠不知日本與張學良訂有任何協定、日本在滿洲必須維持其權利、如張學良贊同此節、則日本擬依某種條件贊助之、(北平十八日路透電)

◎張學良近已積極準備與國府安協、服從三民主義色彩、漸見濃厚、東三省樹靑白旗之日不遠、日本之對滿蒙政策、勢須更張云(東京十八日電通電)

# 日本對華會議

## 駐華領事列席

◎田中兼攝外相昨日午後三時、在外相官邸招致松井少將、藤田靑島總領事、天羽北京公使館書記官、蜂谷奉天領事等、森外務次官、有田亞細亞局長、松井參謀本部第二部長亦曾列席、訊問各地之情勢、同時徵求關於今後對策之意見、(東京十八日東方電)

◎官場消息、中國尙未照會日本、擬終止一八九六年七月二十一日在北京所簽定之中日商業與航業條約、日政府現候中國照會到後、再行決定對付態度、(東京十八日路透電)

◎十七日午後日外相邸之軍要會議、傳已決定治靜強硬之對華態度大綱、以廢棄條約聲明、若祇止於聲明、可發出不承認之反駁而止、倘竟斷然實現無條約關係、欲撤除治外法權、既得權、强制徵發課稅、將斷然提出重大抗議、責難國際條約單方廢棄之不信、取自衛處置、要求國民政府反省云、(東京十八日電通電)

◎山東交涉署將左項照會送達日本總領事館、「據報潘復新雲鵬等曩者出賣魯豐紡織公司、外商方面曾供給彼等三十萬元、查該公司股款大部分係官股、與山東地方上之公款深有關係、故望任何人勿於此際投資、以免糾紛、該公司之對外一切行爲、皆屬無效、深望貴領知會日人、使勿收買爲荷」、(濟南十七日東方電)

# 矢田由寧回滬

◎駐滬日領矢田、十八日晨十時到寧、即至日領館、下午三時半訪王正廷於其私宅、談三小時、即晚九時回滬、據外部消息、所談係濟案、(南京十八日電)

# 第一集團裁兵已定

◎軍委會訊、第一集團軍裁兵手續、業已辦理完畢、靜候撥款、第一期應裁縮各軍、除第一・九・十七・三十三・各軍外、加入總司令部警衛團、預定混合編爲四師、師長預定劉時顧祝同等、裁兵費共六五百餘萬、(南京十八日電)

# 補充兵三萬先裁

## 第二集團決議

◎衞戍部十七日晚會議、朱綬光主席、各指揮均列席、討論裁兵、決戰地臨時招募之補充兵三萬名、一週內基竣、裁本軍之裁留、聽中央核定、(北平十八日下午八時電)

# 新招兵實行作工

## 李宗仁通電聲明

◎李宗仁十七日電國民政府蔣總司令云前奉明令禁止招兵、當電兩湖各軍一律停止募補、惟第三路軍自桂省出發、轉戰三年、北伐東征西征、屢經劇戰、傷亡過半、本年一月西征抵漢、迭據各軍報告缺額益多、各有空槍數千枝、且當時北有張敵負隅、南有共黨肆擾、使命尙未完成、軍備宜予維持、因派員分赴黔桂邊境量行招募、意在補充缺額、使用餘槍、非擴充兵額也、但因道路遼遠、招募得新兵三千餘名、由黔桂邊境以至武漢、步行須時、約在兩月、前隊新兵抵武漢、其餘正行役在途、此次到達武漢後、即令其拆城築路、實行兵工政策、誠恐傳聞異詞、易淆觀聽、謹電陳明、乞賜察核、李宗仁叩(南京十八日電)


時當盛暑 虎疫可怕 欲求平安 須備良藥

至聖水 行銷二十餘年所治時疫霍亂急痧功效卓著救活人命何止萬千萬望購者審爲擇購幸勿等閒視之

總發行所 四川路三和里口 上海震寰藥廠啓 ▲每瓶一角 ▲批發格外從廉


# 交通需費三萬萬

## 擴充整理之用

◎交通總長王伯羣發表關於交通之文告、計長二十一頁、謂中國之交通事業、雖組織於二十年前、然除郵務外、均仍幼稚、今則幾瀕於破產、關於交通所發行之債券、共逾七萬萬元、政府今所有之火車、僅及民國四年之半、貨物山積、不能運輸、且行政腐敗、每路分成數段、不相合作、今路軌急待修理、路橋急待改造、且須購買新車與機車、敷設新路、擴張郵務、增設郵局、建造無線電台七十六所、設立廣播消息之電台於各要城、創辦航空事業、及由政府接收航務、以上諸政、共需經費三萬萬元以上、王總長主張以一萬三千八百萬元興築國道・省道・及各城間之大道、設立鋼鐵廠、規正揚子江航路、開闢外洋航線、建造大船廠、此項事業、其經費可出之於發行短期借款與公債、及禁止路電所餘移充他用、凡到期之借款其本息應展期兩年付之、(此顯指數年來未付本息之某種借款)又建議關於交通事業之借款向由財政部撥付者、今應由該部清理之、(北平十八日下午八時電)

◎王伯羣定二十日招待報界、(北平十八日路透電)

## 宋子文到平任務

◎記者十八日晨訪宋子文、宋適赴西山、由隨員楊某代見、談話略謂宋氏此來、除祭孫靈外、與蔣介石接洽裁兵經費、使裁兵得順利進行、至於鹽務會辦與稅務司、此爲中國特殊情形、國府治下、雖不能容此、然在關稅未完全自主前、當另定辦法、總之財政上設施、須不違背主義、又宋通電北平將設一財政辦事處、以便接洽、宋今晚與銀行界晤談、必有一度接洽（北平十八日下午五時電）

◎易紈士十八日午訪宋子文、談話甚久、內容不明、（北平十八日下午十時電）

## 蘇新省會建設費百萬
### 建設廳妥擬計畫

◎蘇省政府決定遷移、建設費暫定一百萬元、令財政廳籌撥、建設廳妥擬計劃（南京十八日下午十時電）

◎蘇省政府第九十一次會議、主席鈕永建㈠陳世璋提議、擬請薦任廖世軒爲建設廳技正兼秘書、技正侯時振兼第一科長、邱致涉爲第三科長、李振鐸爲第四科長、決議通過、㈡決議新省會建設經費暫定一百萬元、由財廳設法籌集、建設廳妥擬計劃、㈢蘇省黨委會函、爲陸榮廷之房屋器具、已由吳縣黨部分別發還、應請銷案、至該縣黨指委會請發開辦費案、決議開辦費業已發過、黨部辦公費飭縣核發、需用多寡、再行編造計算書案、決議通過、令財廳照發、㈣淞滬警備司令咨、爲召集清鄉會議、討論結果、以各縣籌措經費困難、請求以後關於各縣清鄉經費、籌措後作正開支、請查照辦理、並飭清鄉各縣知照案、決議各縣核實開支、㈥閻錫山元電、據津總商會稱、江蘇小米關係北方民食、前因北伐禁運、現全國統一、應速辦理、決議交民財兩廳查案核復、（南京十八日電）

## 三特區改省問題
### 閻錫山呈國府

閻錫山電國府、綏遠、熱河、察哈爾、三特別區擬改省制、曾經戰委會電請政府核議、茲查三區屬縣無多、地方歲入、每區每年不過數十萬元、驟設行省、資力恐有未逮、但爲將來開發計、實行省制、亦極贊成、惟省府委員宜少、設民政、財政、建設、教育、四廳、該三省擬仍舊治、綏遠治歸綏、熱河治承德、察哈爾治萬全縣境張家口、並聞內政部有將舊口北道屬各縣劃歸察哈爾之提議、計劃甚爲妥善、按之事實、亦實非此不可、如此議實行、則豐鎭集寧等四縣、原係綏遠劃歸察哈爾者、擬仍歸還綏遠、至河北省、雖劃出舊口北道屬十縣、然加舊京兆區、亦屬有多無少、至於省名、綏遠熱河均定仍舊、惟察哈爾原係蒙語、於義無取、該處在漢爲上谷等、現擬上谷・口北・開平・興和・四名、呈請核定、錫山酌地方情形、謹請核議示遵、（南京十八日電）

## 北平彙聞

◎商震今晨赴津、出席省政府會議（北平十八日電）

◎北平政分會今日發表鄔鐘鼎・吳蔭桐・徐寶璜・吳書勳・爲秘書處四股員、派田潤陵等十一人爲幹事、（北平十八日下午八時電）

◎市政府發表光昇爲秘書長、（北平十八日下午八時電）

◎公安局對七月份房捐仍徵收、但等級不公者准具函陳述、（北平十八日下午八時電）

◎北平佛教會電中央、請勿沒收寺廟、保護佛教（北平十八日下午八時電）

## 駐武漢四十四軍繳械

◎駐武漢之四十四軍、十八日均繳械、官兵除解散外、餘備作兵工用、（漢口十八日下午十時電）

## 武漢近訊

◎武漢政分會對湘省鐵路協會建議提撥庚款一部完成粵漢路中段、十七日決議函交部酌辦、並俟全國交通會議決、（漢口十八日電）

◎武漢大學籌備員會、決設文學・法學・理工・三科、先辦文學・史地學・政治經濟學商學各系、哲學・地質學・法律學各系緩辦、又決請政分會撥一百萬、在洪山建築校舍、（漢口十七日電）

## 黎元洪今日出殯

◎黎元洪十九日出殯、天津市下半旗、段祺瑞昨日親自往吊、李慶芳今日往吊、各方及外領吊者極衆、津外兵本擬參加送葬、黎宅已婉謝、（北平十八日電）

## 外蒙探險隊
### 發見重要遺跡

◎美國第三次外蒙古探險隊長恩獨來斯博士、在庫倫電報局發電報告、彼已發見考古學上稀見之重要遺跡、已大告成功、故定於八月底返平等語（北平十七日東方電）

## 北平公債市況

◎十八日公債市、九六開盤二七九、收盤二七五、後場開盤二七四、收盤二六九二五、七長七四七五、成交二百九十萬、（北平十八日下午十時電）


# 補腦

腦健者・思想敏捷、勇往直前

腦衰者・知識蔽塞、遇事畏縮

凡我人羣、孰不欲作優勝、而甘願爲退縮者乎、然此亦由于腦筋不足之故耳、

## 樹皮丸

有改造腦筋之特殊效力、凡患精神疲困、胃口無味、夜不安眠、生殖無能等症、連服數瓶腦筋充滿、而百病不生矣

▲定價 每瓶一元 每打十元

上海五洲大藥房發行 總店四馬路 分店鐵大橋

各埠分店及各大藥房均有出售


## 新疆情形之報告

▲民族 ▲教育 ▲財政 ▲農牧 ▲軍警 ▲侵略

南京通信云、楊增新治新疆十有七年、今忽爲人謀斃、消息傳來、各報已多紀載、惟楊氏於投誠國府之日、即派代表劉文龍來京、向中央報告、國府方面正在籌劃治理新疆之法、而楊之死耗傳來、聞國府現除電甘肅省政府調查詳情外、日內即將決定辦法、茲覓得楊之代表呈國府文如下、

查新疆週圍二萬餘里、四面連界、西北則爲蘇俄、西南則爲獨立之阿富汗、東北則爲獨立之外蒙、東南則爲甘肅與西藏、要以蘇俄界線爲最長、新省政府所轄有八道、曰迪化道、曰塔城道、曰阿山道、曰伊寧道、在天山之北、曰焉耆道、曰阿克蘇道、曰喀什道、曰和闐道、在天山之南、隸於各道共計四十七縣、八分縣、各縣及各分縣、共有人民二百五十餘萬、人民種族龐雜、有漢族、有蒙族、有滿族、有回族、而回族又有同化與不同化之區別、同化者即與陝甘回民無異、不同化者有纏頭、有哈薩、有黑黑子、纏頭則聚居於天山之南、近十餘年來、南路纏頭人衆、謀生不易、遷居北路、各縣地方、經商務農者、所在皆有、哈薩與黑黑子兩種、住牧於阿山塔城、伊犁、烏什喀什、沿邊一帶地方、約計六七千里、緊與蘇俄爲鄰、而哈薩又有部落之分、在阿山住牧者、有十二個柯勒依之部落、在塔城住牧者、有柯勒依部落、有蔓畢特部落、有賽部拉特部落、有吐爾圖部落、在伊犁住牧者、有固爾班部落、在烏什喀什住牧者、則均爲黑黑子部落、蒙古一族住牧於阿山境內者、則有札哈沁和碩特兩部落、住牧於塔城境內則有北吐爾扈特部落、有察哈爾部落有額魯特部落、住牧於烏蘇縣境內者、有東吐爾扈特部落、住牧於精河縣境內者、有西吐爾扈特部落、住牧於焉耆縣境內者、有南吐爾扈特部落、住牧於伊犁境內者、則有察哈爾額魯特兩部落、滿旗一族在塔城者、有新滿營、在伊犁者、有新滿營舊滿營、又有錫伯營、索倫營、在古城者、有滿營、民國成立以後、早已取消營制、遣散歸農、所有錫伯營索倫與察哈爾額魯特兩部、前淸時代、原設有領隊大臣管轄其部營、民國即將塔城領隊大臣裁去、以察哈爾額魯特兩部蒙衆直隸於參贊、嗣改參贊爲道尹、即直隸於道尹、伊犁有錫伯營索倫營察哈爾額魯特四領隊大臣、民國取消大臣二字、仍留領隊名義、歸鎭守使管轄、蓋以該四部營人衆且强、不得不暫留此領隊名義以領其衆、藉資約束、新省人民、以十分計之、約漢族佔其一、同化之回族佔其一、滿蒙族共佔其一、而不同化之回族則佔其七、楊主席對各種族、一視同仁、可驗於新省終久借材、內地不以新疆之人辦新疆之事、雖言自治、故十數年來、極力提攜本省之各族士著、擇有知識能力者、委以文武職任、頗不在少、近年有纏頭蒙古哈薩各族充當高中兩級之軍官、即招纏民蒙民哈民爲兵、歸其管帶、併有漢回軍官、帶纏頭兵者、此種纏蒙哈兵身體壯實、善騎而又耐勞、飲食亦極單簡、日吃一點牛奶麵包、可能行一二百里、最爲可用、該三族兵藉約佔新省軍隊大半數、此外即爲漢族與同化之回族兵丁、而同化之回族兵丁、甚屬寥寥、比較漢族兵丁、又不過十分之一耳、在纏蒙哈有側身政軍兩界、於新省教育大有進益、何則、新疆自前淸光緒十一年開省設治、即着手教育、南北兩路各縣設立義塾、招集各種族子弟入塾讀書、以隔於宗教關係、各種族無願送入者、經官中極力開導、祇有纏族送入、義塾肄業之子弟、究竟盡爲殷實之戶、集貲僱送貧民、此等入塾子弟、視讀漢書爲當差、無心求學、故設塾多年、成材無幾、前淸末年、新省設提學使、改義塾爲學校、對於學務積極進行、而纏學仍蹈故常、毫無進益、該纏族調唸纏經、可以充當阿洪、可以登記纏帳、讀漢書則全無用處、迨至民國肇造、楊主席將纏族中曾讀漢書成材者、收歸省公署練習公牘、隨派差事、或委職任、纏族知讀漢書已有出身之路、漸漸向學、而蒙哈亦感覺悟、求立蒙哈學校、現在中學師範法政各校均有纏哈諸生升學肄業、將來自治人材求之本地、可以不虞缺乏、但新省有可危之事、應爲國府所注意者、新省西連蘇俄、蘇俄共產主義時向新省各種人民多方傳播、加以蘇俄與新連界之地方、大都哈薩住牧、蘇俄開放哈薩、准其自立、哈薩國已在克孜阿爾達成立哈薩政府、此種蘇俄哈薩、向本隸於中國、前淸同治七年與光緒九年兩次中俄劃界、新疆失地數千里、哈薩隨地歸俄、復時有投俄歸中、各聽其便之約、遂有父子兄弟、彼在俄而此在中者、地土雖已劃分、而人民尚成聯屬、現因蘇聯成立哈薩政府、新疆沿邊住牧之哈薩、因其同種聯親、被其煽惑、近有傾向哈薩政府之思想、又東北與獨立之外蒙聯界、該外蒙有蒙古大統一之聲浪、時常派人來新、向各蒙部暗裏勾結、併蓄釁肇禍、所屬布爾根河地方、緊連外蒙、原設縣佐分治其地、十二年外蒙邊防官兵、竟將布爾根河縣佐高杞年提去、在外蒙以爲必激怒興兵、而楊主席提出以審愼始終、用書面向其交涉、卒至外蒙覆文認錯、送回高縣佐、和平解決其事、又西南與阿富汗連界、自阿富汗脫離英國獨立以後、亦有回族大統一之聲浪、派人來新勾結纏回、時常發現、上年阿政府向中國呈遞國書、邀求訂約、在新設領通商、新省與阿富汗無商可通、實無設領之必要、揣其居心、不過欲藉領署爲勾通纏回之機關耳、楊主席曾將阿富汗在新設領有百害而無一利情形、電達外交部、不予允許、已將中阿訂約之事、停擱未辦、而阿富汗竟派領事來駐前車、楊主席拒不承認、電達外交部、行文阿政府、將該領事撤回、至今仍逗遛前車未去、煽惑纏族、常有不軌行爲、況新疆境內內地各省之人皆有、極爲龐雜、良莠不齊、漢班定遠謂非孝子賢孫、至今亦大率類是、邊境危迫、破壞地方、實爲可慮、所以未遽發生大變者、得楊主席多方維持、一則抱定愛民宗旨、不惟無類捐苛稅、且從未加過田賦、預征田賦、不予煽惑者有藉口之資、二則與各種族頭目感情融洽、各頭目常諭部民一致推戴、業已印入腦筋、三則有擾亂地方治安者、嚴予懲辦、不稍姑息、威望所著、人多畏憚、四則選擇纏蒙哈之能幹者而利用之、免其傾心外向、五則軍警嚴密防維、毋稍疏懈、故平安乃至今日、新省軍隊、有陸軍・有新軍・有巡防隊・有警察隊・分佈省垣及各縣城地方、以資防守彈壓、此項軍警兩費、約佔新省開支一大部份、近年興辦汽車、修路購車、又費數百萬、新省財政大形困難、蓋以新疆僻處邊遠、地屬貧瘠、前淸時代、新省收入無多、全仗內地各省關餉歲協濟銀二百四十萬兩、開支軍政兩費、民國成立、各省關協餉斷絕、僅於民國二年、我主席在湖南都督任內協濟一次、（多寡現在不記其數）楊主席接任新督、庫空如洗、不願搜刮民財、又不肯借用外債、莫可如何、剔除地方官中飽、化私爲公、歲得數十萬、整頓百貨稅捐、又歲增百餘萬、兩不敷之數、發行紙幣、以資抵補、現在約虧紙幣基金已在兩三千萬、此項紙幣在南北兩路地面使用頗著信用、以完糧納稅、公家概收紙幣、不准勒索現金、故有此信用耳、新疆地土、南路膏腴、北路磽瘠、南路盡爲纏族所居、有可墾闢之地、大都開出耕種、尚以稠地缺有遷居北路爲農者、而北路地畝、又因水量缺少、時起爭端、蒙哈游牧、原有可墾之地、乃爲蒙哈所有、無論不能强奪其地、致生反抗、即迫令劃歸民種、究竟所得農利甚小、而所失牧利者甚大、新省交通不便、農則百里難運、穀賤受傷、牧則牲畜可以求售遠處、皮毛可以輸運他方、併羊腸馬尾亦得售獲大利、是新省牧地實較耕地爲優、雖不能變農爲牧、亦不可奪牧爲農也、至新疆在表面雖設行省、而情形實較內省特別、不易治理、前淸原定有變通辦理章程、搜覽中國歷史、往往中原有事、新疆淪爲異域、漢族即無遺類民國改元、內省紛擾、無歲無之、楊主席主治新省、至今閱十有七年、以保境安民爲職志、苦心維持、領土尚未喪失、各族併慶安居、似乎在上可以對國家、在下可以對人民、併以陳明、想國府諸公、當爲諒解也、

## 生瓦慘案又提抗議

去年五月三日、和屬東婆羅洲生瓦埠警察士兵無故拘拿我國國民黨黨員、及向我國徒手僑民射擊、一案、迭經外部向和政府提出嚴重交涉、並請其切實履行釋放懲凶賠償等項要求、嗣後僅由駐滬和領館遞到非正式節略一紙、內載各節與當時事實完全不符、迄至今日、被捕者非但未曾釋放、且有判處徒刑之消息、外部對之頗爲憤慨、特向和公使又提出嚴重抗議、

## 蘇政府議決遷鎭

江蘇省政府、議決遷設鎭江、惟舊有辦公處所、餘屋無多、省政府決議於舊常鎭道或舊都統署、其餘各處、已令各廳派員到鎭調查、分別支配、又鎭江報界請願代表童仁甫、連日在京分謁國府譚主席及各委員、現已經決議遷鎭、故童於十八日離京、

## 隴海貨車被劫

徐州通信、隴海東路匪患、自經三十三軍潘善齋岳相如兩師分段駐防以來、路政稍安、惟匪徒以該路經過均係荒僻之區、仍時有垂涎客貨情事、十五日由海州開向徐州客貨混合車、於晚九時行抵八義集站、有匪徒十餘人身帶盒子砲攀登最後一節車上、嚇禁看貨人聲張、惟時車首司機人及其他節車乘客、尚不知情、車猶繼續行駛、該匪即將貨物掀下許多、車至大許站、又將貨物掀下許多、及至大湖、匪乃將車上餘貨、完全掀下、即於車行遲緩之際、下車逃去、匪去後看貨人始呼救停車、已逾越貨十餘里、度不可進、乃開到徐站報告、幸人客概未波及、損失之貨以徐州同盛利轉運公司之布匹爲最多、價値頗巨、該匪三站越貨、路長幾及百里、事先沿站必有佈置、刻下車行照常、防軍已嚴查越貨匪蹤、

## 贛省政府委任
### 南潯路局長

南昌通信、南潯鐵路處理局長、原經交通部任命陳隆恪充任、已有數月、現以該路負債纍纍、弊竇叢生、日人曾派員來贛索債、至爲急迫、省政府乃召集各界組織救路委員會、因之交通部將該路交贛省政府就近管理、省政府當即委任該路監理林祖架（林原由省政府委爲該路監理者）爲該路管理局長、十三日由省到潯接事、由陳前局長交卸一切、從此該路直接由贛省政府管理、

## 楊增新被刺前之一電
### 呈中央報告新省行政情形

楊增新被刺案、十七日國府第八十次常會時、關於此問題、討論良久、僉以楊之被刺、內容定必複雜、金樹仁來電、於此案眞相未明、決令甘肅省政府主席宋哲元調查、從速詳報以憑核辦、聞楊氏於本月四日、曾有電致中央、呈報新疆行政特別情形、及今後改革辦法、原文如左、

中央黨部國民政府鈞鑒、軍事委員會、各部院、蔣總司令・北平閻總司令、馮總司令、各省各級黨部・各省政府均鑒、竊查新疆在前淸時代、只有鎭迪伊塔阿克蘇喀什噶爾四道、民國以來、經增新酌地方情形、陸續呈准設塔城・阿山・焉耆・和闐四道、並將伊塔道改爲伊犁道、鎭迪道改爲迪化道、計共爲八道、現當改革之際、本應將道缺一律取消、實行兩級制度、惟新疆幅員至廣、種族龐雜、疆鄰英俄、交涉紛繁、如伊犁喀什噶、均駐在邊疆地方、向來兼辦交涉事務、又如阿山道、係阿山辦事長官改組、塔城道係塔城參贊改組、均駐在蒙哈及邊疆地方、向來兼辦蒙哈及交涉事務、他如和克焉耆各道、至省六七千里之遙、或轄境二三千里之遠、地方遼闊、非有大員坐鎭其間、實有鞭長莫及之勢、此新疆特別情形、各道尹職責綦重、自未便照內地各省辦法、迅予裁撤、擬將現有八道、改爲八區、即以該道尹爲各該區行政長、以維邊局、而資治理、又查前淸時代、新疆府廳州縣、統計不過三十八缺、及兩縣佐、十餘年來、倡辦墾務、振興水利、土地日闢、戶口日增、經增新先後呈請添設縣治不少、計迪化道屬、除舊有迪化・昌吉・阜康・孚遠・綏來・奇台・哈密・鎭西・鄯善九縣外、新添呼圖壁、慫阿、乾德三縣、及七角井縣佐、焉耆道屬、除舊有焉耆・輪台・婼羌・尉犁・吐魯番五縣外、新添且末縣、及庫爾勒與犀克遜爾縣佐、阿克蘇道屬、除舊有阿克蘇溫宿拜城烏什柯坪庫車六縣外、新添阿提縣及柯坪託人蘇兩縣佐、喀什道屬、除舊有疏附・疏勒・伽師・巴楚・莎車・英吉沙・蒲犁七縣外、新添澤普・葉城・麥蓋提三縣、及烏魯克恰提縣佐、和闐道屬、除舊有和闐・于闐・洛浦・皮山・葉城・五縣外、新添策勒、墨玉兩縣、及購圖疎兩縣佐、伊犁道屬、除舊有伊寧、綏定、霍爾果斯、精河四縣外、新添博樂縣、塔城道屬、除舊有塔城烏蘇兩縣外、新設額敏沙灣兩縣、及和什托洛蓋縣佐、阿山道屬、新設承化布爾津、哈巴河、布倫托海四縣、及德論、河吉未乃、兩縣佐、查各縣知事現漸一律改爲縣長、縣佐改爲分縣長、以符新制、除分行外、合電陳明、敬祈鑒核、新疆省政府主席楊增新支、

## 新疆黨部報告楊增新被刺

新疆黨部日昨有電到京、致中央報告楊增新被刺之經過、原文如左、（上略）七月七日俄文法政中學舉行畢業禮、楊主席於是日上午、率文武七十餘人、親臨監發文憑、午後備宴、入席時、樊交涉員兼軍事廳長耀南、率領交涉署衛隊三十餘人闖入、由樊袖出手槍、向楊主席射擊、當時身死、其隊衛亦舉槍亂發、幷死旅長杜發榮、團長高連斗、副官長張學文等、建設廳長閻庠善、電政監督陳汝彬、亦均身受重傷、恐無生理、樊於襲擊之後、即直入省政府、省府衛隊毫無抵抗、樊遂據公堂、發安民布告、自稱總司令兼省長、布告發布、不兩小時、民政廳長金樹仁、即率民政廳之衛隊及警察數十人、圍攻省署、雙方相持、數小時之久、樊因子彈告竭、遂即被擒、當捕獲二十一人、金民政廳長組織特別法庭、加以裁判、樊自認欲爲總司令兼省長、故刺殺楊氏不諱、嗣復開軍法會議、決將樊及附逆之科長科員、一律處決、商會農會、於八日開會、推金爲主席兼總司令、高級軍官及黨部、亦開聯席會議、同加推舉、金已於本月九日正式就職、（下略）

## 國府會議紀

國府十七日開第八十次會議、討論事項、（一）張委員之江・何委員應欽・朱委員霽青提呈、對於陸軍特赦草案之審查報告、請公決、決議通過、（二）內政部長薛篤弼提議、前北京賑務處查有繼續存在之必要、茲擬根據舊日規模、參照現時體制、將該處組織條例草案、敬請公決、決議交法制局審查、（三）秘書處轉呈內政部長薛篤弼函送擬的款、辦理各地賑災辦法、提請公決、決議指定李煜瀛鈕三委員約直魯賑災委員會共商、（四）內政部長薛篤弼提議、設立國民革命紀念館、並擬定辦法七條、請公決、議指定薛李宋鈕各委員審定計劃、（五）內政部長薛篤弼提議、前北京政府原有國史館之設、現該館接收未竣、又其體制是否適用、尚待研究、而當此國是初定之際、若無人專司其事、將來事過境遷、文獻無徵、爰擬定臨時辦法如下、㈠不另設機關、責令現有之部院、視其職權性質、可以兼掌國史者、添設一處、專負編纂國史之責、㈡訂定國史條例、嚴格限制非努力革命有功國家造福地方政績昭著者、不准濫竽立傳、是否可採、敬請公決、決議送中央黨部、（六）山東省政府眞電稱、據益都縣長李毓芬呈告、膠東一帶近有反動政客張魯泉張瑞青在平度組織膠東民衆自治聯合會、勾結殘餘軍閥、四出招兵、並聯絡各縣警察民團一致反動、其意欲令縣政府不能存在、而實行其聯縣自治抗拒省政府之目的、現被逐出境之縣長、已有淄川・博山・益都三縣等情、事雖一隅、關係至鉅、請此電陳、伏乞迅飭核辦祗遵、決議交內部查辦、並交軍委會核辦、（七）周委員震麟買電稱、據蒙古代表團來言、自北伐完成、內蒙各部表示內向、近聞中央有人主張廢理蒙古、提出多案、懇轉懇保留、俟蒙族多數代表書面表示、再行從新辦理等語、查蒙藏兩地、風俗殊異、興革當出之以漸、否則徒滋紛擾、凡廢王公各問題、似宜先將蒙藏委員會移駐北平、就近審愼籌劃、相機漸進、如何乞示、決議復電未提交、委員會不便北移、（八）揚州團體呈請移蘇省政府於揚州、決議蘇省會照遷鎭點、飭蘇省政府核覆、（九）東陵林墾局交內政農礦兩部審查、（十）棉紗加稅、飭財部愼擬、（十一）中希通好條約對第四條及附帶聲明文件、由外部再查各國先例核議、（十二）中央國術館組織大綱、修正通過、

## 臨川破獲共黨機關

失去二三十人、熊委被架、王委逃回、向縣報告、

得脫險、故有幸運的吐白里東之號、此次由其政

入體四具、三大一小、衣服家具攤器等俱全、考

黨小首領朱龍昌是黨兄弟、久已分家、不住一處

誌昨報、茲聞二十一師師部、對於此事、甚爲注

## 臨川破獲共黨機關

東撫州(臨川)一帶、自去年四月淸黨以後、著名共黨如鍾赤心・王國藩・饒丙昌等、雖已遠颺、其黨羽仍多潛伏各地、或混入各機關服務、實行共黨秘密工作者亦不乏人、本月十一日、駐臨川縣城之三軍二十九師在臨破獲機關、關係共黨在贛東一帶總部、捕獲黃素英・寧允勳・陳導平・陳厚源・陳澤華・李光賢等十餘人、及秘密文物百餘起、現正嚴行訊鞫、其中如李光賢陳厚源等、原在臨川縣屬各機關服務云、

## 長沙煙館一律封閉

### 再有受賄私准開設者槍決

長沙通訊、湘省當民國紀元之初、煙禁原極嚴厲、譚畏公督湘時、曾一次燒燬煙土數萬兩、曾槍斃不遵令戒煙者數名、一時黑籍中人、因驚懼震慄、即種者運者、亦均不敢稍違禁令、至湯薌銘督湘、雖不能如譚之雷厲風行、然尚能維持原頒禁令、厥後督湘者以黔省煙土、經湘運漢、月可獲巨額之稅收、於是禁運一端、遂無形消滅、蔡鉅猷唐榮陽輩分鎭沅陵澧州之際、爲籌劃餉項、乃又弛禁種之令、於是湘西煙土產額、乃驟然增加、初尚諱對人言、張則所謂特稅者、竟形之公牘、列之預算矣、月既有此可恃之巨額收入(每年及二千萬之鉅)由是禁運禁種、遂絕無人談及、而禁吸亦隨之而鬆懈、長沙城內、公然設立烟館者、然究未嘗明目張膽、大懸其煙館或雅室等之市招、視爲正當之營業也、

程潛主持湘政、有爲之計劃開闢財源之策者、以抽收煙燈捐之說進、由是而大設其燈捐局等機關、禁吸一條、遂亦公然廢弛、而「煙館」「雅室」「特別雅室」等等招牌、乃遍見於大街僻巷、有人調查、謂經正式納捐領照營業者、城廂內外、共及七八千家之多、較之前淸末葉未嘗禁煙之時、有過之無不及矣、

「當此青天白日旗幟之下、訓政時期開始之時、而乃有此怪現象、究竟何貴乎革命、何以對譚畏公槍決之諸煙民」、最近各報館以此種論調著爲論說、披露報端者、已連篇累牘、政府當局亦以此等政策、流毒無窮、主席魯滌平、乃提出「實行剷除長沙市煙館案」於省務會議、同時民政廳長陳嘉任、亦提出「即日明令封閉長沙市烟館案」、昨經省務會議將兩案合併討論、決定辦法如下、(甲)長沙市煙館、定於本月十六日由長沙市公安局會同警備司令部一律封閉、惟須於前三日布告知照、(乙)以煙館爲業之貧苦者、由公安局覓定地點、暫設傷兵習藝所籌備處、以資收容、(丙)封閉之後、如查有受賄舞弊、暗中仍准開煙館者、實行槍決、此但就禁吸一項定一治標辦法耳、若全般之禁煙辦法、民政廳已擬定禁煙條例於禁種禁運禁吸三項、劃定界限、大約禁種禁吸、由民政廳負責、禁運則由禁煙局負責、昨已將所擬之「湖南省政府禁煙條例」、提交省務會議下次開會、即將提出討論、(七月十三日)

## 合肥紅鎗會拒納煙苗稅

軍隊被圍……連長受傷……連附被殺……兵士死傷被擄各十餘人

合肥通信、合肥煙苗稅、今歲各區、均可照納、惟東北三五兩鎭區、遍地紅槍、神奇、黃旗會衆、表示拒納、異常强硬、五鎭區煙苗辦事處、曾被抄毀示威、近煙苗局長賈月森、以財部催解稅款、特商准四十六軍五師二團三營長錢玉成、撥第八連李建平部、偕委員熊仁鑑・王紹權・赴東北三鎭區、距城百二十里之南崗集、催收苗稅、不意會衆集合十八堂、共二三千人反抗、九日下午三時、竟向八連所駐之煙苗辦事處猛烈攻擊、李連長以衆寡不敵、率隊退駐距城四十里之店埠鎭、李並受重傷、孫王兩連附、生死不明、士兵失去二三十人、熊委被架、王委逃回、向縣報告、縣營得報即開緊急會議、以謀對付、續函云、被各槍會衆圍攻之四十六軍五師二團三營八連、現已由店埠退回城內、玆據連附戴祥芳所述詳情如下、各槍會聞本連到南崗集、即在青崗集開十八堂會議、連長李建平聞信、派人往查、據云係討論納稅、距九日下午三時會衆二三千人、持刀舞槍、間執快槍、向本連包圍進攻、李連長奮勇率隊衝出退卻、王連附以病不能行、被擊斃、孫連附見而往救、亦被槍斃、李連長又欲前救、致被刀砍破軍帽、傷頭背、斷武裝帶、本人指揮退走、亦被槍彈穿軍帽、幸未受傷、熊督催員被獲、用亂槍刺斃、兵士死傷被擄各十餘人、李連長已送醫院療治、無性命憂、現營長錢秋圃、以玆事重大、已電軍委會財部軍部請示辦理云云、

## 蕪湖敎導師鎗決匪犯

逃兵一名…匪首一名…匪犯八名

蕪湖訊、駐蕪三十七軍敎導師司令部於十五日晨特派章副官處長會同史軍法官、將逃兵高克寬・匪首吳老大・暨匪犯崔成邦・蔡松泉・袁榮春・崔大五子・李明傳・魏應龍・沈玉保・劉奇鳴等十名、押赴白衣菴刑場槍決、宣布罪狀如左、

案據各軍警機關先後捕獲匪犯、解送前來、業將案訊明確者、判處徒刑或死刑各在案、玆有逃兵高克寬一名、乘班站哨乘隙潛逃、在當塗附近地方、威嚇人民、掠贜變賣、獲案訊供不諱、宣城匪首吳老大名占元、化名田欣榮一名、前在宣城紅林橋等處、充當匪首、攜帶長短槍四十六根、擄人勒贖、肆行搶劫、並在當塗青山地方、抗拒本師、經本師撲滅殆盡、該匪首負傷潛來就醫被獲、偵查質證屬實、始供認不諱、匪犯蔡松泉一名、前同匪首陳文 在紅林橋畢家橋等處、結夥搶劫、並將擄獲官兵、綁被擄兵士拘禁解部、訊供不諱、匪犯袁榮春、崔大五子兩名、前與王老七等、地帶刀棍、在蕪湖縣屬埭南圩、八埧頭地方、搶掠汪家、各分贜物、並將褚恒茂房屋燒毀、獲案訊供不諱、匪犯李明傳魏應龍沈玉保三名、前帶盒子槍三支、同匪首曹登三等、在涇縣郎溪縣三山鎭常山頭等處、結合百餘人、肆行搶劫、各分贜物其夥、由長江水上公安局第三區在江裕輪上查獲帶局、檢獲衣物列單、一併解送前來、據鞫隔別研訊、均供認前情不諱、匪犯劉奇鳴、化名劉開明一名、前在常山頭地方、替匪炮眼、隨同搶劫、約有二月之久、嗣同匪首偽團長王長甫六人、携械潛逃、被俘送部、訊供夥劫得贜不諱、匪犯崔成邦一名、乃攻陷郎溪、搶奪縣署之匪首陳文之嫂、悍匪崔埂子之父、此次來蕪爲匪偵探、經本師二團查獲解部、訊供不諱、視此目無法紀、擾害閭閻、該匪犯十名、應依陸軍刑法第九十九條、及懲治盜匪暫行條例第一條第一第五第十三第九第十六第二第四等款之規定、除製判錄供呈報外、玆於本月十四日、奉軍長黨代表核准、合亟提出該匪犯等驗明正身、綁赴刑場、執行鎗決、以昭炯戒、而靖地方、爲此佈告周知、合行宣示、

## 浙聞菜誌

▲特種刑庭審訊共產嫌疑犯徐漢臣一名、情節較重、已押陸軍監獄尙待續訊、

▲反省院係由省府委錢西樵院長主辦、現杭縣黨部呈請省黨部改組、由黨部直轄、

▲省防軍司令部、以溫台匪氛不靖、通飭第四五團營、限期肅淸、

▲省政府飭松陽縣長、查辦松邑警察敎練官傅錫璋、違法私擅禁捕良民、

▲民政廳令海縣長暨外海水警局、澈究外海水警分隊長周靖康違法殃民、

▲裏西湖左將二公祠、現由潘炳南等呈請改爲庚申辛酉善後紀念會、業經舉定會員、呈報市府核辦、

## 國際紀載

## 墨西哥當選總統被刺殺

### 前總統現又被選之哇白里貢將軍…在宴席上身中五鎗…兇手當場拘獲

十七日墨京電、前總統及現被選總統哇白里貢將軍、今日午後二時、在城外某餐肆赴宴時、爲人槍擊、身中五彈而死、當時不知兇手爲誰、但後卒拘獲、按哇於一九二〇至二四年任總統、近復被選、將於十二月一日就職、哇於七月十五日由索諾拉故里京、大受歡迎、兇耗既播、全國大震、現總統加萊斯聞訊、急赴場探問、現餐室劇場均閉門休業、當局並檢查郵電、各軍隊奉命回營準備維持治安事務、(路透社)

十七日墨京電、哇白里貢將軍前數被人狙擊、輒得脫險、故有幸運的哇白里貢之號、此次由其政治同志設宴款之、座中有一青年軍官、名巨安者、以大指甲作速寫肖像娛來賓、宴將畢、巨安請哇准其爲作速寫肖像、由哇之副官許之、哇乃笑迎此美術家、巨安既行近、即拔鎗連發五彈、哇抱案而倒、哇之副官即將兇手擒獲、當時諸賓怒極、羣欲毆斃兇手、該副官阻遏羣衆、極爲費力、兇手在警廳不承認與任何政黨有關、警廳疑其言、蓋哇對宗敎與土地問題、所持之態度、頗遭人仇對也、哇屍由友舁登汽車、送至其家、加萊斯總統由電話聞兇耗後、即將警察長撤職、另任他人、兇手衣袋中有作別家庭之短簡、足證其行刺乃預謀也、(路透社)

## 台灣行刺案處死刑

十八日東京電、日親王上月至台灣考察政務時、有一韓人行刺不果、玆據台灣來電、該韓人已判定死刑、(路透社)

## 比國接受非戰公約

十七日比京電、比政府正式接受美國國務卿凱洛格關於締結非戰公約之建議、(路透社)

十七日巴黎電、法外交總長白里安、今日言及美國國務卿凱洛格或將于非戰公約簽字時來歐一行、(路透社)

## 蘇俄破冰船回阿特文灣

蘇俄救護隊將有科學上之觀察發表

十七日瑞典京城電、關蘇俄破冰船克拉辛號通告意國諾比爾將軍、願往遠覓飛船意大利號、但意政府似不願接受其請、故克拉辛號與回阿特文灣停留、(路透社)

十七日莫斯科電、克拉辛號船上之蘇俄救援隊主任薩摩洛維志官稱、蘇俄船克拉辛號與明斯克主恩號沿途所得科學上之觀察、將於回俄後一月發表、(路透社)

十七日莫斯科電、蘇俄救援委員會已命明斯克主恩號將燃料糧食留於杳爾斯王島、以防意大利號飛船失蹤之阿莱陸若尼組或阿孟曾組行至該地、委員會建議克拉辛號隨即駛至阿特文灣、然後奇作諸克諾夫斯基繼續尋覓阿莱陸若尼與阿孟曾之根據地、(路透社)

## 阿拉斯加發見石器時代人體

阿拉斯加在北美之西北方、與亞洲密邇、古代亞洲人來此移殖者、諒非一次、美國科學家久欲考察該處原始時代之人類、以判斷古代何種人民曾來此居住、近日美國自然史博物館所遣之麥庫勒敦斯托邏遠征隊、跼數月之光陰、卒能在阿留西安羣島上覓得古代文化之遺跡、所覓得之物、爲人體四具、三大一小、衣服家具獵器等俱全、考其生存之時、在石器時代、較埃及金字塔中所葬者爲更古、得此足以考見古代阿拉斯加移民之情狀種族云、

## 淩霄漢閣談戲

配角既是戲中之配角、不是紅角的配角、只能認淸戲中應表演之分際、盡其責任、不能過火以討好、亦不應頽廢或退讓、北京現在以「沒有錯」名者、又有一鮑吉祥、其安詳平正、一如巳故之沈三元、當年亦曾與老譚配過戲、而爲老譚所許可、腹中戲本頗多、各樣配角都能湊合、南天門的金店老板、背幾句「三對三、三四二兩二、」他也幹、珠簾寨陳敬思他也幹、呆整之面孔、簡短之詞句腔調、決不占正角之面子、以是極爲時下生名余馬等所喜、都請他配戲、一日恆跑數園、而「沒有錯」之名亦著、

嘗觀其與余叔岩合演珠簾寨、唱「用手接過紫花蓋」一段、只唱八句中間「三篇文章做得好」、至「貶了狀元起禍端」硬行割去、其他各詞、亦直腔直調、索然無味、不知此戲原是生淨並重唱做兩工兼全、珠簾寨雖將李克用改用生角、陳敬思並不能因此而降抑其地位、且此戲唱詞二人對唱、以比並的腔調、均五的分量、成爲紐織、必無偏枯、方能相得益彰、若一邊大出風頭、一邊敷衍了事、則李克用一角、亦並不能獨成其美、昔汪笑儂與老譚合演此戲於丹桂(東安市場內)、老譚愈「要彩」、笑儂亦愈「起勁」、事後老譚置酒相謝、謂從來無此分量相稱之陳敬思、以好自尊大之老譚而其言若是、蓋甘苦中人總有幾分審美之感覺、而今之名伶並此不解也、

京班演貢馬、王伯當謝應登二人照例以煙灰滿面、有聲無氣的角色充數、店中與秦叔寶對話及觀舞鐧、形色則木彫泥塑、道白則信口哼哼、實爲非常之怪現象、其他各戲之所謂「掃邊」、亦莫不類是、蓋「掃邊」幾爲「擺樣」之代名詞矣、

作配角固不可一味敷衍正角、亦不可極力想出風頭、總之宜拋去個人之觀念、而以戲中人之分際爲主、固不可作呆人、亦不可做火人、昔之賈洪林爲王鳳卿孟小如配戲、如城都劉備、珠砂痣吳相公之類、務要增加詞句、十分做作、以期彩聲壓倒正角、因其自身當年亦曾做過一時之紅角、後乃爲人附屬、然自問尙有餘勇可賈、其努力之處、正其個人牢騷之發洩也、

與賈氏同一牢騷現於面者爲李順亭即大李五、行輩老而能力亦裕、祇以嗓音左、不甚得意、常爲後輩配角、上得台來一面傲氣滿腔不平、去靳子之八王、滿口孤家・寡人、戲詞隨隨便便、恰與賈狷之從繁細上要好相反、而其爲個人之牢騷則一、皆不足爲訓也、

王長林本是開口跳之正角上選、白口架子、尤饒特色、打瓜園・九龍杯・五人義・盜鈎・各稱拿手、惟自炫多能兼演文丑、與後輩余叔岩・馬連良等配戲、老聲老氣、添詞添做、多非戲中所應有、而與譚小培・譚富英・配戲、動輒把當年與老譚配戲表白幾句、以示其老、皆出乎軌道以外、

做配角比而較能守本色、不火者、要算錢金福、金福戲學甚裕、惟因音氣不足、不够架子花正工、堂會中偶有煩演取洛陽瓦口關者、亦不過看看架子、金福自知才力不及、在戲園不肯越分貼戲、其與楊小樓配寶二墩亦不過是無法的對付、凡其平常配戲如惡虎村武天虬、鐵龍山司馬師、均能應有盡有、不離分際、惟其臉譜、因世人多致美辭乃亂出花樣、以求非理之譽、是其所短、(祥梅寺之黃巢、不知畫的甚麼臉)

陳德霖是唱工能力極優之正工靑衣、而去珠簾寨之大皇娘、則是一個掃邊角色、無何唱做、德霖云、此角在戲裏只是掃邊、不能爲我多添花樣、而我又不犯著演此、故近巳不演大皇娘矣、此眞能兩全者、

## 公電

⊙雲南日報公會代電 各報館鑒、頃致南京首都新聞記者聯合會一電、文曰、南京首都新聞記者聯合會鑒、貴會呈請中央國府核准之中國新聞記者優待條例草案原文、巳於六月廿日讀悉、當即提交本會執委會討論、僉謂草案原文、對於宣傳工作、大有補益、應予贊同、復由會分別電請中樞迅予核准、並通電全國各報一致主張、可決在案、除分電外、特此佈達、雲南日報公會叩梗印等語、查吾國新聞記者之工作、無從得絕之保障、以致忠實同志、熟心努力、時被摧殘、往事纍纍、言之痛心、今首都新聞記者聯合會提出前案、含有保障記者之特質、發展宣傳之旨趣、對症發藥、良益无窮、尙望一致主張、要求中央國府迅予批准施行、是所盼禱、雲南日報公會叩梗印、

## 地方消息

### 無錫

**秦縣長出巡返城** 縣長秦效魯、遵照省頒縣長出巡條例、於十六日偕同建設科科員郭鈞一、前往新安揚名兩鄉視察、是日上午九時、由城出發、午間抵新安鎭、登岸視察、旋即至新安鄉行政局、由局長錢鳳冉欵茶招待、旋由錢局長陪同秦縣長、赴該鄉一三圖西杜甲里、查勘杜友三友季兄弟被劫一案、詳詢盜匪來蹤去跡、及被劫情形、下午三時許轉赴揚名鄉周新鎭、在鄉行政局休憩片刻、傍晚離鎭、繞道南北中三橋、至夜間九時始返城回縣、

**大批蝗蟲由北南飛** 前昨兩日下午五六時間、有大批蝗蟲、自江陰方面而來、飛向西南而去、千百成羣、蔽天掩日、幸未停留、據東北鄉寺頭張橋等處鄉民稱述、十五日雷雨之後、大隊蝗蟲、由江陰方面而來、飛翔空中、呼呼有聲、聞有少數落於田間、均被鄉民捕殺、多數則逕向西南方而去、十六日過境蝗蟲較少、但均未停留、是以田禾幸免遭殃云、

**縣政府研訊共黨** 縣政府十七日研訊各方解案共犯錢阿壽朱弟寶杜泉榮朱連秀等四名、玆紀供詞如下、(一)錢阿壽供、查家橋人、去年十月初、被錢某誘迫入農民協會、十月十六日、共黨第一次暴動、亦被徐某等脅從、前赴查家橋搶劫錢耀文家、但未殺人放火、本年五月初、有老樹某人陸阿祥、被共黨仇殺一案、事前未悉、事後始知係徐錫慶所爲、在查家橋盛姓賭場內、由徐喚陸阿祥出外、開槍轟斃、事後據徐語人、謂陸阿祥好比人身之虱、所以必須將他打死云云、(二)朱弟寶供、懷上市楊樹園人、與周獻文家距離約里許、平素認識要好、周之長子、去冬被共黨擊傷、所以他家避居城裏或張涇橋、五月廿一日、周被人在張涇橋內擊死、我在膠山替人家收麥、事後方才知道、也並未赴張涇橋喚周回家、(三)杜泉榮供認吸煙私售、與共黨首領王達夫家、距離約二里許、向不認識、也未來過、(四)朱連秀供、朱家埧人、與共黨小首領朱龍昌是黨兄弟、久巳分家、不住一處、他的行踪、完全不知云云、訊畢、朱弟寶交保釋出、錢阿壽杜泉榮朱連秀分別收押、

### 常州

**諸家村盜刦殺人** 政成鄉諸家村離橫林四里許諸家村諸泰康家、於十四日晚九時許、忽來灰色短衣盜匪三十餘人、時村人尙在乘涼、意爲過兵、不以爲意、旣而槍聲突起、始知盜匪、各匪至諸家時、泰康巳臥、由牀上拖出、將其兩手反縛、共妻及女、皆爲捆綁、衆盜即翻箱倒篋、被刦約二千餘金、當各盜搜刦時、有諸家圩之農民陸阿二由順莊經過、爲把風盜匪開槍射擊、一彈由胸穿背、一彈由腰間穿小腹、立即斃命、盜匪即負贜而逸、

**師部派員調查逃兵** 駐常二十一師四團二營五七兩連新兵一排、於十四晚間、攜械潛逃、擊斃五連連附張澤、鍾營長率部跟蹤追捕、在埠頭追獲起意叛變排長昝衡一名、附從逃兵一名、帶回營部、即於十六日押解鎭江團部訊辦、已誌昨報、茲聞二十一師師部、對於此事、甚爲注意、特委本部參謀處長李靖難、於十六日午後乘車來常調査、於十七日上午赴營部調查後即乘滬寧頭班車回寧、

### 蘇州

**發性慾自砍頭顱** 閶門內專諸巷廿九號陳鴻興鐵匠店之學徒穆玉貴、於十七午二時、因見店內無人、祇有主婦朱氏午睡、乃性慾勃發、竟以生殖器摩擦朱氏之面部、時適店主陳恒貞返家、見狀大怒、乃將木棒、向穆近頭痛擊、朱氏亦爲之驚醒、悉而大怒、乃將穆之新衣、剪成片片、穆玉貴忽然神經錯亂、手持菜刀、自向頭部、連劈七刀、頓時血流如注、昏暈倒地、崗警得訊、當即送往持德醫院醫治、因傷勢劇重、長約二寸、深半寸、恐有性命之憂、

**總商會常委選出** 總商會執行委員、十七日互選蘇天年、程幹卿・季小松・施筠淸・周德孫・盧蘊庭・徐鶚伯等七人爲常務、

**虎邱附近又出刦案** 虎邱附近九都七圖花戸馮天福家、(與昨報所紀王根生家僅一牆之隔)於十六夜一時許、突來持械盜匪七八人、大施搜刦、當被刦去銀洋金飾衣服等約價値洋五百元之譜、聞前日有客寄存之現洋若干、亦被刦去、該盜匪等即攜贜呼嘯而逸、翌晨由馮開單報告陸墓鄉區黃七橋派出所、請履勘追緝、

**木機工人波瀾** 木機工人爲查料紛、業經仲裁解決、十七日又有一部工人、因資方履行工價表後、反將工資減低、又糾衆罷工、當由木機工會、總工會調解無效、十八晨該工人等欲令全體同業停工、公安局聞訊後、即派保安隊、馳往彈壓、當將爲首之工人錦秀拘獲、解至南區署究辦、現木機工會總工會、及縣黨部代表、巳分赴各處、勸導復工

**絲織工潮起伏** 閶門外仁昌絲織工人、因前日有一部分工人停工、黨部未經資相、以爲該工人等爲全體工人代表、出而仲裁、與資方訂立新約、其餘工人深表反對、於十七日下午、全體罷工、經至縣黨務指導會請願、當由黨部勸散、定十八日下午再開會議、屆時資方無一人出席、延至五時、工人方面到者更多、即在縣黨部開會、市公安局爲防範計見、亦派保安隊等前往彈壓、

### 淸江

**淮陰縣政府失愼詳誌** 淮陰縣政府公安隊部、於十三日下午六時二十分、該部士兵、偶裝接彈藥、突然走火、不數分鐘、即火光燭天、不謂火藥庫與大隊部、相去密邇、首先延及、庫內除鎗彈火藥外、並有聯軍退走時遺落之地雷四枚、其較大之一枚、登時炸裂、彈藥亦相繼暴發、轟轟烈烈、全城震驚、各救火團體、至是均不敢向前、致益形燎原、一時人心惶恐、各軍警機關、竭力維持秩序、先後派遣軍隊到場彈壓、當地雷炸烈時、縣監所四犯、越獄而逃者五人、經軍隊連放排鎗喝止、一犯先巳被擊斃、餘犯內一人中彈、相率歸所、各犯內即鎮定不敢思逞、至八時五十分、火乃全熄、是役縣政府房屋、焚去十間、彈藥炸燬無算、習藝所係監犯習藝之所、滿件材料、損失最多、全被炸受傷者有公安隊部伕伕馬玉鑑等三人、馬之右臂、被炸不知去向、其他兩人、一則炸斷小腿、一則面部受傷、縣長勤務兵萬運榮、肩受擦傷、縣政府東邊和絲雜貨號學生某、內屋瓦震落、傷及頭部、鵰樓榮館廚役謝姓、行經縣政府前、亦傷頭部、縣照壁後之王姓兩小孩、一孩牙齒被炸脫落、一孩膝部受擦傷、其餘受傷而不知姓名者、尙有數人、刻巳分送醫院醫治、目前第四十六軍五師第一團、仍派特務兵一排、駐守縣政府維持一切、晚間會同公安隊、依舊特別戒備、免生意外、公安局則於十四日晨將脫逃之囚犯一人、在東城外慈雲寺前拘獲、解送縣政府收押候辦、一面確切調查起火原因、及瀆事人犯、以憑根究、

### 揚州

**兩小輪競爭營業** 內河航業、向爲大達公司所獨佔、去夏大生公司成立後、遂起競爭、鹽城至泰州航線二百八十里、票價跌至百文、大生公司則售價二角、致營業頗爲不振、日下因水淺、鹽泰班均暫告停駛、大生公司又設揚泰班、新建仙女廟輪埠、定十九日駛行、(自泰州至仙女廟)大達公司得訊後、亦備達松達湖兩輪、屆時再爲競爭、票價亦減售一百文云、

**揚地得雨** 入夏以來雨澤稀少、以致蝗蝻繁生、田禾受損、十六日午天忽雷雨、至晚十時始止、

### 海門

**三和鎭發現蝗蟲** 本邑三和鎭西、及大安港南、於十四日現大批飛蝗、係由通境八廠一帶而來、麕集三和鎭西一帶棉田、鄉人刻巳從事搜捕、縣府亦籌商撲滅方法、

**鎗決巨盜三名** 縣政府、前在下沙拘獲之巨盜黃兆祥(即黃癩子)、王德茂(即王阿根又名小拳毛)、袁朝相(即袁富才)三名、經被害事主蔣學珍黃永仁等指認、確係搶刦案犯、該盜等亦均供認持械搶刦不諱、由縣依照懲治盜匪例、判處死刑、呈報高等法院核准、於十四日午後、將該盜等、驗明正身、赴文廟前刑場槍決、

**商界捐助被火災戶** 商界何天齡、張承錫、胡芝崗等、以日前被火焚燒之寡婦宋蔡氏等家無恒產、貧苦無依、特捐助現洋一百零五元以資接濟、而維生活、

▲尙有地方消息轉入第二張第八版▼

第三百八十五期

# 光新 The Eastern Times 報時
## Pictorial Page

十七年七月十九日

蔣即將南旋　馮已回豫　閻定赴京後回晉
李宗仁電張學良　服從三民主義　即自謀生存
蘇省政府議決新省會建設費百萬元
美國外蒙探險隊長報告　發見考古學上罕見之
重要遺跡
宴席上以大指甲速寫肖像　突出手腕　墨西哥
前任總統現又被選之啡白里貢氏被刺殺

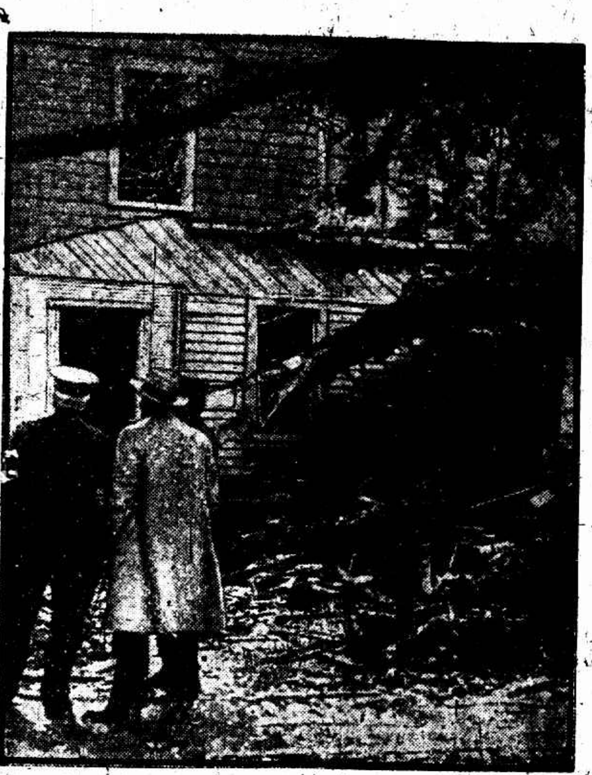

剎哥斯及范士路斯在美國受絞刑前大示威炸彈爆發房屋轟毀情形

Agitation as a protest against the execution of two Italian robbers named Saccos and Vanzettis in America culminated in the explosion of bombs. The photo showing its effect.

美國電影明星范朋克偕其妻璧克福近日同作歐洲之游此爲在倫敦時所攝

Famous American Movie Stars Mr Douglas Fairbanks and his wife Mary Pickford in London during his recent tour to Europe.

德國女子高級學校學生學習烹飪情形

The women sport-students in Germany have got their own high-school where they also learn to prepare the food. Our picture shows two of the girls in their light attire.

匍匐　蘇秉衡之愛子麟甫生後六月攝影　瞿文熊贈

Only 6 months old—Son of Mr Soo Ping-yung.

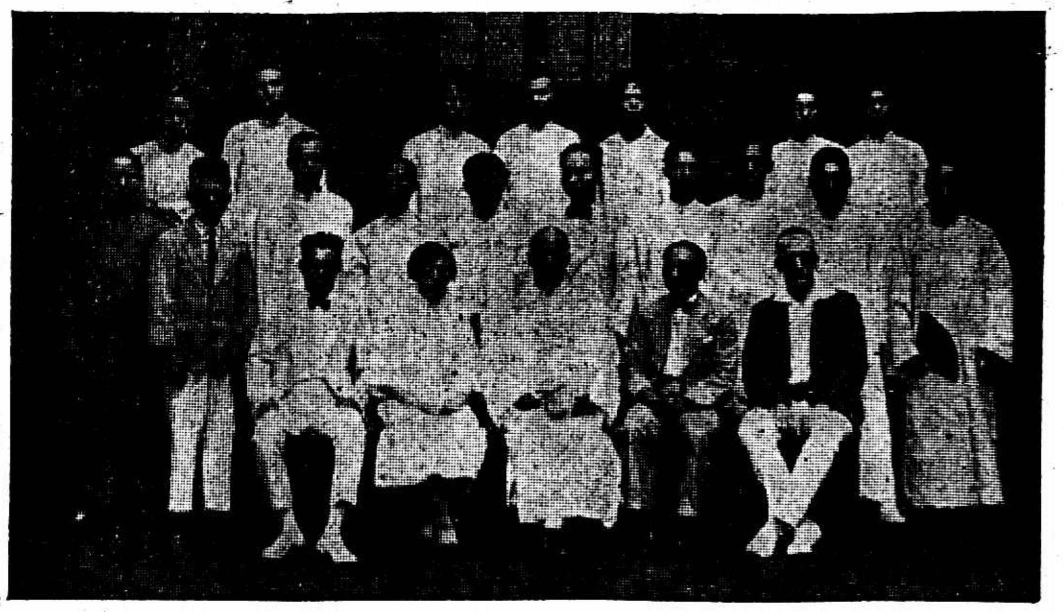

上海暑期職業指導講習所師生之一部　張有德

Part of teachers and students of the Summer School for the guidance of vocations. Shanghai.

江蘇省昆蟲局第三捕蝗所技師楊惟義在西臨鄉捕蝗後對農民演講

Mr Yang Vee-nee, expert for the Third Locusts Catching Station of Kiangsu Insects Bureau, delivers speech to farmers at See Ling Hsiang, after catching locusts.

福建教育廳長黃琬參觀福建博物研究會　該會現派員往南洋各埠採集熱帶標本黃君撥款三千元補助之前列右端第二人即黃君中列右端第二人爲會長曾叡左端第一人爲社會科長林烱

Mr. Hwang Wei Commissioner of Education in Fukien paying a visit to the Fukien Natural Science Association—The association is about to send experts to collect specimens of the tropical land in the East Indies. Mr. Hwang agree- to appropriate a sum of 3 000 dollars as an allowance towards the expenditure of the expedition.

日本名導演竹川氏日前過滬赴美國好萊塢考察電影事業圖爲參觀復旦影片公司攝製「白燕女俠」時攝影　吳庵

Famous Japanese Moving-picture Conductor paying a visit to Fuh Tan Moving Picture Co., Shanghai, when a new picture named "White Swallow and the Heroine" being taken.

外交部僑務局調查亞非利加洲僑務特派員莫大南今日由滬放洋　心波贈

Mr. Moh Tsze-nan, delegated by the Over-Sea Chinese Bureau of the Ministry of Foreign affairs to investigate the condition of over-sea Chinese in africa will sail to-day for that continent.

上海萬國義勇團中華隊上士李玉書勝屠魯門杯　王開照相館

Mr. Lee Yu-shu, Member of Chinese Co. S. V. C. won cup at yesterday's shooting.

## 上海記載

### 市參事會仍照常辦事

上海特別市參事會、昨接市政府公函云、逕復者、接准貴會公函開、特別市組織法、現經中央政治會議議決、咨送國民政府公布施行、按照組織法、有市民代表組成參議會之規定、此項參議會當在貴府準備之中、本會自應撤銷、以符法制、相應聯名辭職、敬祈察照爲荷、並盼見復等因、准此、當交七月十一日臨時市政會議討論、決定呈候國府核示、再行定奪、在國府未經核示以前、仍請照常辦事、以利進行、相應函復、即希查照、

### 市府接收後之設施

▲土地局 土地局自接收後、於業務繼續進行、並無任何更張、各區地保、亦早已向該局登記完畢、玆聞該局關於各市政區域內漕糧徵收、現由該局委托上海縣糧櫃代徵、派員監督、逐日解送財政局、串册亦由該局編造、前日該局召集各區行政委員談話時、一部分行政委員、曾提出徵收漕糧、路途不便、蓋寶山劃入之各市鄉、赴上海縣完納分櫃問題、故請求分櫃、但尚未決定、

▲教育局 教育局此次接收之各學校、上海方面、計縣立女子中學一所、初級中學一所、女子小學一所、完全小學五所、閔行鄉初級小學九所、馬橋鄉完全小學一所、初級小學九所、顓橋初級小學五所、北橋初級小學四所、塘橋初級小學七所、蒲淞市初級小學二十所、代用小學四所、法華初級小學六所、漕涇初級小學四所、代用小學三所、曹行初級小學八所、洋涇市初級小學八所、女子初級小學一所、塘橋初級小學四所、浦東中學附屬完全小學一所、高行初級小學十所、陸行初級小學九所、引翔初級小學十二所、義務學校一所、三林陳行楊思三鄉公立小學一所、初級小學十一所、陸行陳行楊思三鄉公立小學五所、初級小學六所、楊思三林初級小學十三所、寶山縣方面、完全小學一所、初級中學一所、公共體育場、江灣完全小學一所、初級小學十三所、殷行初級小學十一所、彭浦初級小學三所、吳淞初級小學九所、高橋初級小學十所、眞茹初級小學十所、女子小學一所、聞教局方面、對於各區各校、均須派員調查各區各校情形、變更名稱、加委校長、連日局務會議、正在討論此項問題、

### 江浙絲綢機織聯合會 電請中央撤消產銷稅

江浙絲綢機織聯合會、昨爲徵收絲織品產銷稅事、致中央府部所電云、南京國民政府內、財、工、部、江蘇省政府、財政廳、暨裁釐委員會鈞鑒、頃據蘇浙兩省絲綢機織各團體來函、聲稱近閱報載江蘇全省絲織品稅總局佈告云、定於本月二十一日開始徵收產銷稅、並謂此次辦理絲織品稅、本諸裁釐而設、稅率減輕、便益商民實匪淺鮮云云、披誦之餘、莫名悼悚、竊查裁釐加稅之議、係根據壬寅條約、裁撤國貨之釐、加重洋貨進口之稅、故該約載明、謂所有釐卡及抽收行貨他捐各關卡局所裁撤後、不得改名或藉詞將此項關卡復行設立、凡進口洋貨除正稅(値百抽五)外、加完一倍半(値百抽十二五)之稅以抵補裁釐之損失云云、可知加稅云者、爲加進口洋貨之稅、以謀抵補、非加國貨之稅、該局之設、不特與條約絕對牴觸、且有礙關稅自主之實行、此中利害、所關甚鉅、亟應轉請政府、從速裁撤、仍照舊章辦理等云、據此、伏查我國絲織業、年來外感呢羢洋綢充斥嚴重之壓迫、內受工潮迭起工資陡增之痛苦、生機垂絕、一息奄奄、慨自甲子交爭以來、江浙綢商、遭遇影響、致受極重損失、而上年復以工潮起伏、益復虧耗、僅就浙杭一地而論、大小綢廠、因此而損失者、至五百餘萬金、以致閉歇相尋、乃本年四月間、浙省認捐、竟突增至四倍以上、殊駭聞聽、綢商以北伐緊急、軍需浩繁之時、祇得忍痛担負、或期轉嫁於售主、豈知時至今日成本既增、貨價又以種種關係、未能稍加、遂至存貨山積、銷路毫無、現在滬同業、以此項新增捐稅、實屬担負太重、商力不逮、正擬環請杭垣、呼籲當局、迅將今春突增之鉅數捐稅、懇即迅予撤消、俾解倒懸、至蘇省紗緞、向以運銷朝鮮爲大宗、乃前年被日本苛徵値百抽百重稅以來、竟至外銷全絕、而所剩之花緞又在天演淘汰之列、以致蘇綢亦日暮途窮、困苦萬狀、故兩省綢業、勉維現狀、尙屬難能、渴望政府解除痛苦、培植生機、今乃厘金未裁、忽增新稅、是實摧殘國貨而已、且査該局、公布之征收稅率、如各色花緞每疋征稅至一元八角之多、較之原有稅率、直增三倍有餘、尙日便益商民、其誰信之、況綢貨與他物不同、往往一貨經客商往返選擇至數十次而尙未成交者、既成交矣、購進者亦必開剪另售、若白綢則尙須經過分發煉染等之複雜手續、試問此項印花、從何貼起、假使一旦實行、則必擾亂商業、引起重大糾紛、勢必至於無業可營、相繼閉歇、瞻念前途、不寒而慄、敝會爲綢業存亡、工商生計起見、祇得據情電告、伏懇鈞府部廳會俯念現在商民、困苦已極、喘息未舒、救死尙且不遑、何堪再增新稅、務請俯予救濟、迅將該局根本撤消、在尙未裁厘之先、似宜暫仍舊貫、則不獨綢業工商、受惠靡已、抑亦我國實業之萬幸、臨電迫切、伏候訓示祇遵、至爲盼切、江浙絲綢機織聯合會叩巧、

### 昨晚明園賽狗之結果

第一次 二百八十五碼平賽 六狗起步
㈠凡倫丁Valentine 時間一七•三九
㈡莫銀密司脫Morning Mist 時間一七•六三與㈠相差三程
㈣莫銀軋老來Morning Glory
㈢灰來Fairy
㈤勞來撲來Roly Poly 時間一七•八七與㈡相差二程

第二次 二百八十五碼平賽 六狗起步
㈥不司灰司Pale Face
㈠太白司各Tabasco 時間一七•六六
㈢凡來司立不Very Sloppy 時間一七•九〇與㈠相差三程
㈡特軋而勿蘭恩特The Girl Friend 時間一七•九四與㈢相差半程
㈤賽勞Sailor
㈣開未Caviar 因病未與賽
(註) 勃辣克歐而Black Earl

第三次 五百碼跳欄 四狗起步
㈠溫特林其美Wandering Jimmy 時間三四•二〇
㈡卡司而維拉Castle Villa 時間三四•六〇與㈠相差五程
㈢惠脫克拉Whit Collor 時間三四•七六與㈡相差三程
㈣來代司華特Lady's Wood

第四次 五百碼平賽 六狗起步
㈠唐强Don Guan 時間三四•一三
㈡克老司托克Cross Talk 時間三四•九三與㈠相差十程
㈢沙而其司帶Solway Star 時間三五•三三與㈡相差五程
㈣利來愛而賽Lily Elsie
㈥奇倫來物Jhelam River
㈤孟達來Mandally

第五次 五百碼跳欄 四狗起步
㈠金勞賓King Pippin 時間三四•八〇
㈡特利姆來Dreamland 時間三六•四〇與㈠相差二十程
㈢來發Laifah 未終賽
㈣愛立去及軋Irish Jig 因病未賽

第六次 五百碼平賽 六狗起步
㈠番發利Fancy Free 時間三四•二一
㈡恩其而司開司Angel's Kiss 時間三四•三〇 相差半程
㈢勿來害古洛特Crying Cloud 時間三五•一〇 相差十程
㈣考來奇Courage
㈥阿來明太Araminta
㈤勃開那Buchanan

第七次 五百碼平賽 六狗起步
㈠勿來飛殺Flyfisher 時間三三•〇四
㈡落奇Rokie 與㈠相差二程
㈢勃勞特威培來Broadway Belle
㈣落夫英愛密司脫Love in a Mist
㈤司帶夫亞細亞Star of Asia
㈥特利姆來Drumoree

第八次 二百八十五碼平賽(第一第二兩次之一二三狗決賽) 六狗起步
㈠特軋兒勿蘭恩特The Girl Friend 時間一七•九八
㈡灰來Fairy 時間一八•〇六與㈠相差一程
㈢莫銀密司脫Morning Mist 時間一八•十二與㈡相差一程
㈣凡倫丁Velantino
㈤凡立司立不Very Slippy
㈥太白司各Tabasco

### 反日會昨開代表大會 通過要案十三項

上海各界反日暴行委員會、於昨日下午三時、在總商會開第三次各界代表大會、出席者百餘團體、代表二百餘人、各代表提案、(甲)關於本會者四項、㈠用上海反日會第三次代表大會名義印發駁斥日領提議解散反日會宣言案、議決通過、交秘書處起草印發、㈡滬寧車站不許檢查劣貨案、議決交執行委員會辦理、㈢請懲儆商民張清發案、議決交執行委員會調查後再辦、㈣擴大檢查工作案、議決通過、(乙)關於提交全國反日會者九項、㈠統一全國反日組織案、議決通過、㈡統一全國懲辦奸商辦法案、議決通過、㈢定期舉行全國總檢查日貨週案、議決通過、㈣組織全國提倡國貨委員案、議決通過、㈤呈請政府嚴辦奸商案、議決通過、㈥呈請政府徵收救國基金案、議決通過、㈦呈請政府自動取消不平等條約案、議決通過、㈧限期肅清日貨案、議決通過、㈨驅逐日軍出境案、議決通過、五時半散會、

### 大宗私運鎗械 司令部派員驗看

手機槍百桿・毛瑟槍三千

川軍將領到湘、爲欲擴張個人實力、派員秘密赴歐、私買大宗槍械子彈、由歐運滬轉川、事爲旅滬四川有力同志所知、乃聯銜向淞滬警備司令部、請將是項私買之軍火扣留、玆聞海關當局、已將前項軍械子彈、起存浦東關棧、嚴令處置、並聞淞滬警備司令錢大鈞、昨派軍部茅副官長乃功、會同海關監督公署秘書、於午前渡浦至關棧、驗看得該項私買軍火內、有手提機關槍一百桿、毛瑟快槍三千支、其餘有少數盒子砲等、以及子彈甚夥、聞已將檢驗情形、報告錢司令核辦、

### 濟案代表赴漢 在滬留一辦事處 「濟南慘案」將出版 臨行携大批畫報

濟南慘案外交後援會代表團、來滬將近一月、現該團在滬工作、已告一段落、按原定計畫、赴武漢過豫至北平、在滬留一辦事處、以便隨時接洽各團體、聞該團留滬人員、係張天彪・范予遂、並聞該團所編之濟南慘案、日內即行出版、於未出版前、已印大批畫報、携帶沿路分發、該項畫報、留滬辦事處、尙存多份、可隨便索閱、

### 國貨展覽會 昨日開始審查

夏秋用品國貨展覽會、自開幕迄今、已十三日矣、距閉幕日祇有二天、聞該會業於昨日上午九時、在上海總商會三樓常會室正式開始審查、到會者有審查委員茅以昇・吳承洛・壽景偉・徐善祥・楊卓茂・朱成厚・徐佩璜・葉惠鈞・聞蘭亭・等十餘人、當由各委員共同討論進行程序、議決分化學工業組、紡織染組、飲食品組、電器組、五金用具組、雜用品組、再行分類詳細審查、一面親往各工廠實地考察、藉定優劣等次、並聞一俟審查確定後、即行呈服工商部按等級發給獎狀

### 國貨運動後 編輯紀念刊

此次舉行國貨運動大會、開會一周、影響匪淺、故農工商局、爲保持國貨運動之精神起見、特編輯紀念刊物、一種將大會籌備之經過及會期中之事實、作成有系統之敘述、並收羅名人論說統計圖表等、分類編纂、印刷務求精美、以期永久保存、將來分贈各界、現在著手編輯、並承上海商業雜誌社加入合作、內容將益見充實

### 中華隊之榮譽 上士李王書勝屠魯門杯 萬國商團中第一

本埠萬國商團各隊、近年射擊年課、計分遠近大小快慢及進攻等八種、足分一九五分、中華隊上士李君王書、射得一八六分、在全團中西人士間、爲首屈一指之成績、獲勝屠魯門杯、華隊對於商團各課、近年奮進不輟、以故各種比賽、每獲首選、而該上士之獲此榮譽錦標、尤爲華人生色不鮮、

### 工業影片 今晚續映

此次國貨運動大會所有節目、除飛機散發傳單及汽車游行外、並映演工業影片、第一次已於十日晚假座青年會開映、觀衆有五百餘人、玆聞今晚七時半、仍假青年會作第二次映演、歡迎各界前往觀看、入場劵一律不收、

### 反日大會河南代表 昨日抵滬

河南對日經濟絕交委員會代表周炎堯・馬少珊・於昨早十時抵滬預備出席全國反日大會、

### 國貨同盟會通告工商廠 參加首都國貨流通展覽會

提倡國貨大同盟委員會、爲首都舉行國貨流通展覽會、函請各工商廠踴躍參加、以利推銷、

### 推派代表晉京 綢緞同業 請願撤消絲織品稅

本埠各綢緞業、爲江蘇全省絲織品產銷事、業已電請政府、即日取消、玆悉昨日電機絲廠公會、推沈田莘、錢選青、綢業公所推李恢伯、潘祥生、聯袂晉京請願、其餘各團體、亦將各推代表、一致進行、

### 工商部派員調查 國貨同盟會

提倡國貨大同盟委員會、爲保障進行起見、特備文呈請工商部、市農工商局立案、玆悉工商部駐滬辦事處奉孔部長訓令、特派王秘書鈍根、到會調查、該會組織法、及核閱一切文件卷宗、以便回部呈復、

### 南京路 封存劣貨 已有十三家

南京路商店、自動封存劣貨、由南京路商聯會、派員查驗加封等情、已誌前昨本報、玆據昨日工作報告、上午計查封先施公司日貨一百三十六箱、尙餘若干、因木箱不及趕做、須俟今晨續封、下午計查封元昇公司八大箱、同昌車行五箱、全昌祥洋貨號櫥窗四隻、泰康公司二箱、連前封訖裕昌祥集成北洪泰和豐時新昌等共計十三家、每家查驗加封時、留根列單、手續至繁、各委員均愼重行事、不能草卒求速、

### 越界編釘門牌 納稅會函請制止

上海租界納稅華人會、爲工部局越界編釘門牌事、昨分函上海特別市市政府、及江蘇交涉公署、請查明設法制止、以維主權、

### 扳援電車窗口危險!

華商電車公司、因每晨車輛出廠時、往返高昌廟之長路電車、有兵工廠造船所等工匠、於上工之際、附乘電車往南、人數旣多、間有在車外扳援窗口、或前後月台外、拖車上亦有同樣之事、形勢頗多危險、車務人員上前阻止、必起糾紛、現該公司正擬設法呈請當局、加以取締、以免發生事端、玆爲上海特別市政府張市長訪悉前情、業已派員於淸晨六點三刻時、查着一路車輛出廠後第一次開回高昌廟、對於工匠乘車形式、攝影後卽便呈請張市長查看、予以取締、

### 江蘇禁烟局 定期焚土

本埠江蘇全省禁煙總局、自開辦以來、緝獲並沒收煙土甚衆、玆該局特訂於本月二十四日上午十時、在浦東舉行公焚、並已函本埠各機關派員監視、以昭信用、

### 吳淞要塞司令 檢閱南北砲台

吳淞要塞司令鄧師曾、於昨日(十八)起至二十日止、將南砲台、北砲台、獅子林砲台、探海燈台、[illegible]砲台、火藥庫、守備營等、考核成績、

### 普益社請保衛團觀影

滬南紫霞路青年普益社、於今日下午八時、開映革命軍北伐電影、專請淞滬保衛團第一團團員參觀、用以鼓勵尙武精神、聞該社共發入場證一千紙、分散各隊、祇以地少人多、不能容納、故於昨夜已開映此項影片、

### 浦東上川汽車公司 上海碼頭售票亭遷回原處

上川汽車公司、在上海南京路銅人碼頭設有售票亭、專售船票及車船聯票、前以該碼頭修理、故暫時遷在北京路碼頭、現在該碼頭已修理完峻、自本月十九日起、該售票亭仍行遷回銅人碼頭原處、照常發售車船等票、

### 國貨會續編國貨調查錄

中華國貨維持會秘書處、續編第七期國貨調查錄業已入手分別搜集材料、以期趕快出版、供給國衙提倡國貨之參考、民衆購買國貨之指南、精印五萬册、分贈海內外、

### 普善山莊陰歷五月份之報告

閘北普善山莊、在南北華租兩界、五月份共收埋大殮七十八具、小材一千另四十二具、浦東分廠收殮、收小材一百十九具、共施出小棺一百另二具、中醫院施診給藥七百五十四號、西醫院二千另八十八號、現屆夏令、天氣炎熱、易釀疫癘、凡見有沿途拋棄孩屍、隨時報告、以便收埋、而重衛生、

### 綺華公司運到新式手提袋

邇來天氣炎熱、婦女新裝素乏衣袋、故每逢出外、必須攜帶手提袋以儲鈔票銀洋等物、于是手提袋成爲婦女界之一種必需品、南京路虹廟對過之綺華公司、有鑒及此、於夏特由歐美運到數百種式樣新美、售價每只祇由三元七角五分至三十二元五角、較之他家所售者、不獨花樣別緻、且皮質好而價廉、又新到之雀毛扇數十種、往購者甚衆、不久卽將售罄、

### 美艦畢斯堡 將由青返滬

美國亞細亞第一艦隊聯隊、總司令別斯多爾、自奉該國命來華遊歷後、適値五三濟案發生、該總司令即率旗艦畢斯堡等、由滬開青、追隨日艦、緊不相離、現以濟南業已平靖、交涉亦將正式開始、故已決於本月二十一日、由青抵滬、別斯多爾、亦將乘該艦隨返、聞在滬約有一星期之逗遛、卽將駛往他處、

### 美商高登氏抵滬

北京路六十四號高登洋行美人高登氏W. Golding、氏於六個月前由華回美、與多數廠家接洽、此次返滬、受有著名廠房網襪及內衣等廠委托、爲駐華經理、並偕某廠代表克老萊Mr. Crowley同來、所有各種樣貨、現均陳列行中、歡迎參觀、

### 老聚元樓新增應時素菜

四馬路浙江路口、老聚元樓菜館、開設已歷五十寒暑、今春自發明一品鍋飩鴨以來、頗受各界贊美、該樓主人、近以夏令期屆、衛生最爲重要、對於菜肴、務求新鮮潔淨、更聘請夙有經驗之素廚、於六月初一日起、增售素菜、如什錦瓜甫、草菇杏仁荳腐、什錦牛筋、草菇醬牛筋、淸湯露筍、冰糖杏仁荳腐等、俱爲應時素菜、再該樓應各界需要、新添各色冰淇淋、及各種冰凍汽水、

### 新新社籌演「壓迫」

新新社日昨(十七)開第二次全體社員大會、討論籌演「壓迫」事宜、並又議決新案多項、(一)大中華百合公司商請、決於八月一日在該公司出品、(即該社員萬籟天所導演之「戀中人」)一劇)在中央開映時、演獨幕劇「壓迫」、(二)組織臨時公演委員會、分配職務、(三)卽日起每日午後六時至十時、在該社排演、滿星期日並於晨九時即開始排練、(四)第一次正式公演着手進行、決定劇本卜昆岡、(五)以後出外公演純用「新新社」團體名義、不露個人名義、實行小劇場辦法、打破台柱制度、

### 中央今日開映「荒唐劍客」

中央大戲院今日起、開映大中華百合公司一新片「荒唐劍客」、此片由王元龍導演兼主演、而由張美玉・謝雲卿・王徵信・王爆璣・湯大鑼・合演、劇情固奇詭百出、表演亦奇趣橫生、佈景奇麗偉大、攝影尤奇妙無倫、


## 香港太古車糖公司出品 老牌精製潔白車糖

物質精美 代價低廉
較之市上 未煉砂糖
價雖稍昂 實用相比
天淵之別 請嘗試之

裝璜
十磅布袋裝
十八磅罐裝
四十磅罐裝
百磅麻袋裝

各大商店均有出售

## 第一屆中國無線電展覽會啓事

本會定於八月四日起開展覽會歡迎各界加入展覽並附設礦石收音機競賽備有五百元之獎品以資提倡詳細章程及入場劵請向江西路四十三號B字亞美公司內本會接洽

徵求獎品 本會專以提倡吾國科學爲宗旨本屆除由發起人認捐値五百元之獎品外恐有不足如蒙各界熱心科學諸君捐助獎品請函知以便派人前來接洽

## 今日戲目

大舞台(三馬路) 夜戲 五國本鐵公雞 高廷贊 (演員)李桂春 孟鴻君 白玉昆 林樹森 (夜價)三角 四角 六角 八角 一元
第一台(北路) 夜戲 頭本開天闢地 (演員)劉筱衡 安舒元 苟玉廷 劉文美 (夜價)三角 半 五角 一元
共舞台 夜戲 白蛇傳雷峰塔 (演員)夏月潤 趙培鑫 玉書 粉菊花 龍小雲 (夜價)二角 三角 四角 六角 八角
笑舞台(廣西路) 夜戲 頭本二本雙玉玦 (演員)陳筱蓉 胡鳳林 陳大炮 (夜價)五角 四角 三角 二角

□下爲影戲院□

共和(方板橋) 兩點牌 (時間)日戲二點半 夜七點半 九點半 (價目)一角 二角 三角 半幼童減半
北京(北京路) 眞假丈夫 (時間)三點 五點半 九點一刻 (價目)日三角 六角 九角 夜四角 八角 一元
百星(福生路) 犧牲 (時間)三點 五點半 九點一刻 (價目)日四角 六角 夜八角 一元
虹口(乍浦路) 亂世忠臣 (時間)三點 七點一刻 九點一刻 (價目)樓下三角 樓上二角 幼童減半
光陸(博物院路) 劫後奇緣 (時間)三點 五點半 九點一刻
武昌(東武昌路) 赤身遊歷記 (時間)三點 七點 九點一刻 (價目)樓下二角 樓上三角 日夜一律
夏令配克(靜安寺路) 她的情種 (時間)三點 五點半 九點一刻 (價目)日戲七角 一元二角
中華(吉祥街) 淸宮秘史 (時間)三點 七點 九點 (價目)日二角 三角 五角 夜二角 四角 六角
恩派亞(八仙橋) 木蘭從軍 (時間)三點 五點半 九時一刻 (價目)二角 三角 四角 日六角 夜一律
萬國(西華德路) 木蘭從軍 (時間)三點 七點 九點 (價目)二角 三角 日夜一律
中央(六馬路) 荒唐劍客 (時間)三點 五點半 九點一刻 (價目)日四角 六角 八角 夜五角 六角 九角
新中央(海寧路) 八美圖 (時間)三點 五點半 九點 (價目)日三角 四角 六角 夜四角 五角 八角
卡德(卡德路) 蓮花洞 (時間)三點 七點 九點 (價目)二角 三角 四角 日夜一律
世界(貴州路) 一踢出去 (時間)三點 六點半 八點半 (價目)二角 三角 五角 日夜一律
奧迪安(北四川路) 大學生活 (時間)三點 五點半 九點一刻 (價目)日四角至一元二 夜六角至一元半
上海(北四川路) 我們的海 (時間)三點 五點半 九點一刻 (價目)日六角 八角 一元 夜八角 一元半
通俗(大東門) 蔣介石 (時間)二點 七點 (價目)二角 四角 一元 幼童減半
卡爾登(派克路) 足球猛將 (時間)三點 五點半 九點一刻
東華(靜安路) 丈母娘 (時間)三點 五點 (價目)三角 六角

露天影戲 上海特別市黨部宣傳 中華全國電影建設會經辦
第一影戲場 (海路保愛女校)(寧大里國學內) 七月廿一日開幕
會籌全球大公司之經典精品出品
提倡民族主義 反抗強權
曼麗非爾濱 伊文莫斯金 (主演)
民族血
時間 下午七時 下午九時
價目 四角 二角

# 綁匪苟活七天 終難免於一死
## 亦知不忍慈親悲傷
△……不敢狂飲因恐死後糊塗

綁匪李夏坤、因與已槍決之張炳文等、擄架四馬路華美藥房小主徐倪庭勳嚴被捕、奉臨時法院判決死刑、呈奉省政府核准、曾於前星期三與張炳文等、一併送地方法院、旋以照片上李華坤之華字錯誤、苟活兩天、第二次解送執行、李字又誤書季字、於是又退回改正、前後得多活一星期、昨日上午九時、租界警備隊飭派西捕將李犯又解地方法院、即由黎檢察官開庭發綁、訊據李夏坤供、年廿四歲、南通人、在內外棉紗十四廠爲鋼匠、旋爲印刷圖畫手民、在包飯作吃飯被捕、家住柳雲路萬福弄觀音堂西隔壁、家母黃氏、及年已七十三歲之祖母、與外祖母二人、三個胞弟、一在學業、兩個年尚幼稚、姊已嫁、父於去夏病死、一家人多恃我生活、我死之後、請求帶信與母及祖母等、勿爲我悲傷、父母生到我廿四歲、未報恩德、安可再累慈親悲痛傷心、增我罪戾云云、官命綑綁後、法警給以酒肉、該犯喝酒兩口、即不飲、並云、多飲深恐糊塗本性、死後尙要找尋原主等語、不知所指爲何人、於是遂由警長楊德山、警目許金淸、督同法警、將其押乘汽車、直駛至漕河涇第二監獄刑場、開槍擊斃、屍身由堂棺殮、發封厝壇候領、

# 大批綁匪 在華租界緝獲

匯司捕房中西探員、昨晨六時許、在梧州路及閘北永興路北三益里八百卅一號等處、拘獲綁票匪姚阿二·瞿阿慶·王榮生等十二名、抄獲手槍一支、子彈八十餘粒、一併帶回捕房、捕頭請問一過、諭飭收押、候今晨解送臨時法院請究、

# 霸佔人妻
## 本夫懼禍走避 裸體交頸熟睡 各處徒刑兩年

界路一百七十一號開設電飼店之甬人童宗廉、其妻童焦氏、年已四十、自去年七月間起、與同鄉人王一棠姘識後、時往旅館幽會、詎爲其夫所聞、惟未悉與誰發生戀愛、童於去年十二月間、遂接恐嚇信三封、具名王姓、意圖索詐洋三千元、而焦氏則亦加以恫嚇、於是童不得已、束裝回籍、以避危險、焦氏以店務乏人照料、遂邀王赴店帮助、從此儼然夫婦、日前童宗廉由籍來店、即被氏與王驅逐、童憤極、遂於前晚夜半、投報匯司捕房、由華探長陸連奎與西探前往調查、登樓時、見房門緊閉、遂破扉而入、由童宗廉上前將床帳揿起、則見氏與王均一絲不掛、交頸熟睡、當將兩人拖下、陸探長命穿着衣袴、一併帶入捕房、昨晨解送臨時法院、即據原告代理吳麟坤律師聲明案情、謂被告竟明目張膽、將當事人之妻霸佔、並逐本夫、請庭上從嚴懲辦、現恐嚇信部份、暫時撤回告訴云云、繼由陸探長投案證明一切、質之被告王一棠供稱、在宜興地方爲公安局分局局員、我與原告之妻姘識、爲時不久、對於恐嚇信、完全否認、詰之童焦氏、承認與被告私姘、不過兩月餘、因原告去年底債務纍纍、遂挈妾回甬避債、將一切債款、欲我料理等語、葛推事核供、判決被告王一棠童焦氏各處徒刑兩年示儆、

# 救火灼傷
## 燒飯失愼

浙江路某五金店跑街邱少甫、廣東人、二十五歲、家住虹口武昌路四十八號、昨晨六時、因房中燒飯鍋子打翻、火舌上竄、邱用棉被壓上、致被火灼傷頭部及四肢、痛極倒地、時救火車趕到、將火撲滅、邱則送醫院醫治、

# 觸電而死
## 形狀可怖

工部局電氣處小工高阿二、五十歲、昨日下午二時、在虹口匯山路附近修理電線、偶一不愼、觸着電流、當場倒地身死、四肢皮膚作灰黑色、面狀甚爲可怖、

# 洗衣女
## 害了小夥計

虹口天潼路恒義昇絲線店、有夥友金和生、(二十歲)平日服務殊勤、不意今年上春、結識一洗衣女郎、兩人每當收市後、逍遙於影戲場與遊戲場中、因此金債台高築、後被該店主張文魁得悉、念彼年輕無知、略加訓責、日前店內有四明銀行支票一百元、經理命金往取、詎竟一去不回、後雖四處探訪、絕無踪跡、

# 兩船互撞慘劇
## 三人不知下落

嘉湖元義醬園夥友秦成生等二人日前來申、向裕記行購辦製醬需用之麵粉八百包、前日雇丁毛毛船載運、駛至南黃浦長十八里浦面、忽被石條船碰撞、兩船均碎、船人墮落水者七人、當場撈起四人、尙有石條船伙一人、丁船船伙一人、及押運之金某、不知下落、

# 犯人之婦
## 再嫁與木匠 偕泥水匠逃

紹興少婦沈樓氏、其夫沈芳瑞因犯綁票嫌疑被拘、禁於地方法院、該氏遂於陰歷五月二十日憑媒某姓婦以禮洋九十元、嫁與住閘北虬江路永福里三十七號爲木匠之張榮生爲妻、男媒爲天通庵路陸興泰木匠店夥陳銀海、惟該氏本有一姘夫名沈阿根、業泥水匠、閏氏嫁張、遂於日前下午三時、乘張出外工作之際往訪、張有一幼甥同居、是日目睹氏招沈入房、直至晚間九時許、沈始去、翌晨張得甥之報告大怒、向氏詰責、氏飾詞抵賴、張亦無法、即出外工作、詎午後沈又來、偕氏出至天通庵路、爲陳銀海撞見、乃扭氏及沈回張家、時張亦已返、遂與沈互毆、旋張扭沈投控該處保衛團、判沈以後不得再至張家、詎昨晚九時餘、沈復偕氏逃走、行至實興路小菜場附近、爲張與陳銀海追至、鳴警一併拘入公安分局、鞫訊之下、着解總局、轉移法院核辦、

# 買芋艿
## 抓破腎囊

住閘北寶山路義品里三五八號在西寶興路小菜場設攤之菜販寧波人賀福生、四十五歲、昨日上午九時、有住寶山路來安里十號之同鄉人高因秤之大小問題、與賀妻張氏發生口角、旋高復邀集同居之婦人王張氏等數人、將賀妻毆打、旋賀由他處回來、即上前詢問情由、而高等恃人多勢盛、復加暴於賀、王張氏猶爲野蠻、竟將賀之腎囊抓破、頓時血流如注、痛暈仆地、當由崗警將高及兇婦一併拘入五區二分所、判解公安局司法科訊辦、傷人送濟生醫院醫治、

# 小學生被綁案
## 告訴人不能缺席 被告還押改期訊

太古洋行保險部經理金季言、家住老宮路五十三號、其十五歲子志善、於上月十九號晨八時十分、乘坐自備包車、赴愛爾近路華童公學讀書、行經蓬路、被匪擄去、嗣由虹口捕房及閘北警署破獲匪窟、救出肉票、並拘獲案犯南京人許開福、泰州人余永祥兩名、解由臨時法院訊押在案、昨晨法院繼續提訊、即據原告代表江一平律師到庭聲稱、當事人已往北平、一時不能來滬、惟本案證人均已在案、請爲進行云云、捕房律師聞語、起立譯稱、本案告訴人爲最重要之人證、萬不能缺席、今日既未投案、應請改期、候傳到案、再爲進行等詞、熊推事得供、諭令本案改期訊理、兩被告還押捕房、

# 公安局前吵鬧
## 商人因賭被拘

前晚九時左右、滬南小東門內書錦牌樓四十號志大帽莊有夥友黃順福業銀榮周興月等四人、作竹林之戲、被一區二分所崗警、將賭具連人一併帶局、當是時、該公安局門前、突有五六人、强求入內、聲稱來保、出言不檢、故被拒絕、於是雙方發生罵詈、所長乃令將錢永和錢平康·周新發·錢祥福·李金元拘獲、昨晨解總公安局訊辦、嗣由書錦牌坊一帶商店連名至總局具保、當以李金元錢祥福二人、案情稍輕、准予保釋、其餘五人、尙須諮詢明白、加以處分、(滬南社)

# 一再誘姦少女
## 向小六子交涉

十五歲揚州女子丁益芝、家無生產、其母乃送至上海、由戚石王氏轉送至北四川路崇德里對過周姓薦頭店、託薦爲婢、詎店夥小六子、見女頗具姿色、即私行帶至客棧姦宿、旋女由該店薦至虬江橋六號王徐氏家爲婢、前晚小六子又往將女誘出姦宿、至昨晨四時餘女返、主婦詢悉前情、當即會同石王氏向小六子交涉、

# 十幾個音樂師
## 不肯白盡義務
### 控俄婦欠工資

俄國人歡納夫等十餘人、同延青萊梅律師代表投法公堂控稱、原告等前由鮑婕谷介紹、在被告俄婦物拉勞物所開之酒排間內爲音樂師、計截結欠工資洋一千□七十九元、向索不付、故投案求請訊追、被告延農復律師代辯稱、原告等向在俄人司審斯所開酒排間爲音樂師、被告始終未曾雇用原告等爲樂師、乃另用他人爲音樂師、薪資已歸付清、原告等應向司審斯起訴、不應向被告訴追、求請明察、還由各證人上堂證明一切、中西官諭令退去、聽候會商堂諭核判

# 形形色色

## 誣告扭究

鄞城人夏照成、昨扭內外紗廠鋼匠張國良至四區警局控稱、民前被張匿名誣告爲盜匪、致被拘解公安局、轉送地方法院、受押有二月之久、後奉法官面諭、准將誣告人隨時扭送來究、今適遇見、請求嚴押云云、梅署長以所控毫無左證、惟既稱已在法院涉訟有案、姑准將張暫留三日、命夏速赴法院呈控

## 尋女被毆

住居法租界民國路同安里十二號之江北人王邦彥、其妻方氏、生有一女、名王小玉子、現年十六歲、本月十五號、忽然失踪、王夫婦四出找尋無着、乃向隔鄰女子湯阿毛之小叔湯阿大詢問、曾否見過小玉子、據阿大言、伊見其嫂將小玉子領往山東路一百六十四號桐春印刷所內、王夫婦乃於昨晚六時、命湯阿大領往、見小玉子湯阿毛與另一男子、坐於一小室中、兩人直入、欲拘小玉子、詎甫入門、即爲該印刷所帳房蘇州人陳伯謙攔住、不許入內、王等無法可施、祇得退出、昨晨午旬鐘、又往該印刷所、見小玉子等仍在該室、王等直復入內、詎陳伯謙竟將電燈熄滅、使湯阿毛小玉子逃逸、陳並糾同店夥多人、將王毛頭方氏及湯阿大毆打受傷、當經王邦彥報告總巡捕房、派探往該處拘入捕房、至八時半、解送臨時法院、經李推事訊明、判決陳伯謙[illegible]期徒刑二月示儆

## 冒探搶賭

閘北川公路一〇六號某染店主蔭泉人盧錫恒、前晚十二時與友人李厚基等、作方城戲、突有鈕炳才·王振興到來、自稱我等係偵探奉命捉賭、乃將檯面上之賭資攫取而逸、後經局夥報獲、帶入五區二所、昨日該所長正訊問間、忽有住川公路之林山根稱、陰曆九月二十七日民家以麻雀爲戲、被告二人亦曾到來、將檯上之大洋五元鈔洋二元搶劫而逃、詰之二被告、供詞推諉、來判解局核辦、

## 氣象

徐家匯天文台報告云、昨晨天氣、潮濕多雲、東北風、氣壓較尋常爲低、溫度最高八十五·三度、最低七十六·一度、預測今日多雲而熱、中國沿海風向不一、呂宋四週有低壓、

# 盜跡

## 浙江路擒獲兩盜匪
### 大沽路抄出槍械 調查出犯案兩起

總巡捕房華探長白忠麒、偵悉有盜匪數名、約於前日下午聚集浙江路廣東路口、欲往某處搶刦、當即稟告西探長、協同包探鄧紹吳壽山等、前往守候、至四時許、果有盜匪兩人、姍姍而來、探等遂一擁上前、將兩匪擒獲、帶回捕房、詰悉名薛其元(無錫人)、劉昌義(湖北人)、當時又往大沽路九七七號劉□家中、抄出手槍一支、子彈七粒、帶入捕房、詳細調查之下、得悉薛等曾於本年六月廿八號夜九時三十分、持械夥刦福州路一百十六號俞文炳家値洋一百五十五元之金銀飾物、並於是晚十一時、又夥刦福建路六百五十一號徐調敏家値洋八百四十元之財物、昨晨解送臨時法院、即由梁龍推事略詢一過、諭本案改期訊理、兩被告還押、

▲法大馬路 法大馬路與呂宋里口三六四號中山布廠百貨店、昨晚九點四十分時、突來盜匪三名、刦去大小銀洋共計卅六元、攜贓而逸、該店今春曾被刦一次、今乃第二次矣、

……躡宗、閩警率丁追拿、當場將二盜拘獲、帶入隊部、請究一盜名王茂功、一盜名何英如、搜出原贓二事、六輪手槍一支、遂於下午三時十分、將原被併送市公安局訊辦、

## 緝獲

◆行刦綸昌汽輪銀款盜犯

去年陰歷年底、南黃浦有綸昌汽油船在浦中行駛、前赴浦東白蓮涇綸昌廠發給工資、在義泰興北棧碼頭、該汽船內忽然走出盜匪三人、向船中各西人出槍恐嚇、禁止聲張、當被搜刦去四千餘元、登岸逃逸一案、茲經該水巡捕房偵悉係浦東人江根富(即小江富)等所爲、當由偵探葛長生劉添裕於前日在法租界永安街將江犯拘獲、立送水巡捕房、研訊一過、除由該探等再行緝拘逸犯外、昨日將犯解送地方法院訊辦、

◆持槍路刦鄉婦金飾被獲

大場鄉婦人姚張氏、昨日上午十一時、挈同孫女三媛、僱坐小車來滬醫病、行至滬太汽車站南首、突被二匪上前阻住、將張氏之金戒一只、金圈一付、搶取而逃、車夫見狀、即狂呼捉盜、由彭浦鄉保衛團第四支隊排長于

## 審訊

◘新記濱路實獲四盜

老閘捕房探員在新記濱路張順興錦表店前樓拘捕盜匪、致傷盜匪及包探、各情已誌昨報、茲悉此案係華探長尤阿根得線人報告、遂督同包探馮志銘葛福廷劉紹奎趙福海梁成玉等及西探奥尼爾煞拖拉、各備武器前往、見該樓有盜匪四人、(昨誤六人)赤膊分坐床沿、馮探首先衝入、將一盜拿住、該盜袴腰帶內暗藏手槍、遂即拔出開放一槍、彈從馮探胸前擦過、致皮肉受傷、幸未穿入、故傷勢甚輕、其時包探葛福廷見盜拒捕、急拔鎗還擊四響、子彈擊中該盜臂部、受創被擒、奪下實彈手鎗一支、其餘三盜束手就縛、遂一併帶回捕房、詰悉拒捕者名李慶元、(直隸人)餘盜名吳占魁、(直隸人)董蘭福、張士傑、(均山東人)當飭將傷盜及馮探分別車送醫院醫治、後悉吳盜家住漢璧禮路三四七號內、藏有軍火、中西探復往吳家抄出手槍三支、子彈十八粒、帶入捕房、昨晨將吳董張三盜解送臨時法院、即據探員稱、被告等犯案頗多、要求改期、隨將手槍四支、子彈二十七粒呈案、推事得供、向被告等略訊一過、諭着押候改期查明再訊、至受傷之包探馮志銘、昨經醫生敷藥後、即行出院、

◘十五人曾犯案多起

哈爾濱捕房包探馬孝治譚國富王俊亭徐芝卿康埈祥等、前在漢口路二百零三號連元旅館廿號房間、及浙江路四百八十七號、北京路八百七十號等處、破壞盜窟、拘獲盜匪王文炳朱學江尤杏苑卜三男嚴秉成周忠瑞童炳元彭少泉王三官胡淸善廿王氏李仙洲劉志劉二緒金華等十五名、抄獲手槍四支、子彈二百餘粒、解由臨時法院訊押在案、嗣經承辦此案之中西探調查得悉、被告等曾持械糾黨夥刦東有恒路九十五號劉同瑞、北京路五百三十六號魏國泰、麥倫路二百五十號鄭德和等數家値價頗鉅之財物、昨晨由法院提訊、據中西探投訴前情、並稱本案調查手續、尙未完備、據閩被告等犯案殊多、仍請延期云云、推事得供、諭令被告等分別還押、候展期查明再訊、

# 警報

閩人力爭天后宮、寧波天后宮、由福建幫出資修理、此次市府辦理寺……

……領導農民捕捉、江蘇昆蟲局刻亦派尤其偉來通、督捉撲滅蝗蟲、

# 商場行市

[illegible]

# 體育記載

## 高級棒球比賽結果
### 派尼斯二…中華〇 雷首斯七…業餘〇

上海高級棒球聯合會、昨有兩組比賽、一在棒球場、派尼斯以二對〇勝中華、一在跑馬廳、雷首斯以七對〇勝業餘、兩組中以棒球場之戰最有精彩、派尼斯强盛一時、而中華僅負二分、可謂雖敗猶榮、略記戰況於后、

### 派尼斯勝中華

五時開賽、雙方□作敏捷、登場即戰、外場員之工作、尤見稱職、派尼斯投手蘭萊、投來甚好、即將返美、昨爲在滬最後一次之顯身手、七局中、能使中華未得分數、未得安打、殊屬難能、中華於第三局因兩次錯誤、失去一分、六局又因威爾遜之一記安打、再失一分、結果爲二比〇、派尼斯勝、中華雖敗、成績實佳、得此比數、已覺自滿矣、局分如左、

| | | | | | | | | |
|---|---|---|---|---|---|---|---|---|
| 中華 | 〇 | 〇 | 〇 | 〇 | 〇 | 〇 | 〇 | …〇 |
| 派尼斯 | 〇 | 〇 | 一 | 一 | 〇 | 〇 | 〇 | …二 |

### 雷首斯勝業餘

同時起、戰於跑馬廳、爲雷首斯投射者、係考懷脫、結果亦使業餘未得一分、未得安打、一日發現兩次無分無安打之比賽、在上海可謂創見、此場亦戰七局、比分如左、

| | | | | | | | | |
|---|---|---|---|---|---|---|---|---|
| 業餘 | 〇 | 〇 | 〇 | 〇 | 〇 | 〇 | 〇 | …〇 |
| 雷首斯 | 二 | 〇 | 〇 | 〇 | 二 | 三 | 〇 | …七 |

## 五隊成績

| 隊名 | 得勝 | 失敗 | 百分率 |
|---|---|---|---|
| 派尼斯 | 六次 | 〇次 | 一·〇〇〇 |
| 雷首斯 | 五次 | 二次 | ·七一五 |
| 中華 | 三次 | 三次 | ·五〇〇 |
| 業餘 | 一次 | 五次 | ·一六六 |
| 美海軍 | 〇次 | 五次 | ·〇〇〇 |

## 暨南童子軍步行返校
### 鄉居錯認……幾受包圍

暨南大學童子軍團代表郭興邦·蘇宇補·林松發等、已自都沿滬寧鐵道步行返校、計行六日、無論大小站、至多以十分鐘休息不計外、實走七十七小時、據云在鄉間經過、幾次被鄉民包圍、誤爲日人偵探、欲施毆打、該學生等出示旅行證、多方解釋、始得平安返校、

# 教育紀載

## 杭州體育社之籌組

杭州之江大學、對於體育運動、頗爲注意、此次自決定停辦後、該校學生嚴某等、發起籌組杭州體育社、專門練習球戰及游泳跳高等運動、刻正徵求社員、俾積極進行、

## 暑期職指講習所
### 明日胡適之演講

中華職業教育社上海青年會合辦之暑期職業指導講習所、定於二十日(星期五)上午九時、請胡適之博士在四川路青年會講演、該所應滬地各校及職業界青年之請求、允予公開、惟須於八時三刻赴會、以便留座、二十一日下午四時、請上海特別市教育局長韋捧丹博士演講、二十三日下午二時、請王雲五演講、

## 滇教廳長赴長江各省視查

大夏大學文科主任盧錫榮、自奉國府任爲滇省政府委員兼教育廳長後、迭接滇省當局及教育界來電、敦促赴任、盧君特乘暑假之便、於日昨赴長江流域皖贛湘鄂各省考查、現本埠教育界某君、接盧君由鄂來電、擬於最短期間赴湘省一行、即返滬赴滇省就職、

## 南通女師範校長將更任

中央大學、以南通女師範校長張孝若、資格及選任手續不合、令施縣長宋教育局長、遴選合格人員、呈請核任、

## 縣教育局定期考試師中新生

上海縣教育局、於十七年度起、在閔行設立一鄉村初中及鄉村師範、前經擬定設計、呈報中央大學、准予開辦、現在一切手續、籌備就緒、校長一職亦已物色富有經驗之趙君擔任、該局定本月二十五日、在局考試新生、

## 寰球學生會代聘幼稚教員

寰球中國學生會介紹部、受浙省某小學之託、代聘幼稚園主任教師一位、以有充分幼稚教育學識及曾任幼稚園教師者爲合格、月薪三十元、年以十二個月計、供宿不供膳、如有願應聘者、可逕往該會接洽、

## 雜訊

▲私立商大 私立上海商科大學、因戈登路海防路自建之新校舍須於八月底竣工、故招考地點、暫假卡德路寰球學生會、第一次招考新生、將於明日(七月廿日)上午在寰球學生會舉行、

▲眞茹民衆夜校 上海特別市眞茹獨立區分部、設在國立暨南大學運輸館內、現爲普及農工教育起見、特開辦民衆夜校、昨日行開學典禮、到學生八十餘名、半爲暨南校工、半爲近郊之農夫野老、


唐拾義佈告

# 久咳丸辨僞法

㊀僞品包內無驗眞劵
㊁僞品或有僞驗眞劵但翻印眥像模糊不堪
如無上述諸弊方爲眞品將劵交回總行即贈本廠美人畫向例一張換一張從不改章

## 含飴娛老

覓棗呼爹天眞爛縵含飴娛老晚景良佳然此非所論於多啼善病之兒童也此種兒童適爲家法之累已失天眞遑論娛老顧兒童原是小神仙何以多啼善病耶其故多係蛀蟲作祟消化不良或便秘蘊毒厥身或腹疼致變常態遇此情形若投以嬰孩自己藥片管教其嬉笑如常足娛老景矣書畫家譚組雲先生來書云小孫學經因寒熱失調體乃極弱終日沉暈不思飲乳試服嬰孩自己藥片而得精神活潑肥胖異常云云凡經售西藥者均有出售或直向上海江西路六十號韋廉士醫生藥局購取注意係韋廉士藥局出品勿購影射僞藥

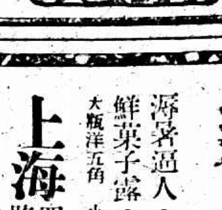


# 急救時疫水

値玆炎夏○飲食不潔○海暑侵入○即致霍亂吐瀉各種痧症○本藥房「急救時疫水」起死回生○功效絕大○各界宜速購備○

每瓶一元 五角 三角 一角 每盒四十瓶一元

# 新鮮菓子露

海暑逼人○神志昏迷○如服本藥房各種新鮮菓子露○頓覺淸涼爽快○神志安適

大瓶洋五角 小瓶洋三角

上海四馬路中 太和大藥房發行

## 寧波

### 閩人力爭天后宮

寧波天后宮、由福建幫出資修理、此次市府辦理寺廟登記、天后宮延未實行、經市府執行標賣、建幫出而力爭、並將天后宮門額易爲福建會館、向省府請求發還、市府亦呈請省府核示、旋建幫又向京滬同鄉乞援、十日楊樹莊宋淵源丁超五均電到甬、羅市長昨復楊等電云、蒸電悉、天后宮案、早經呈省請示、一切應俟省令遵辦、又福建民衆團體會派代表江某到甬、力爭發還、

### 寧紹輪查獲携械旅客

寧紹輪昨由滬抵甬時、二區一分署巡查警、在該輪旅客俞祖惠身畔、搜獲手槍一支、子彈百粒、據供在上海十六舖順泰木行爲小工、所有槍彈、是愛文義路某里陳阿才之友在菜石街某旅館交我、托我帶至横溪念脚凉亭、約定十六日十二時在該處來接、當時又交我洋四十五元、叫我送至唐山路崇益里某弄某家等語、旋即轉解公安局核辦、

### 總商會改組會議

寧波總商會昨開第一次改組籌備會、議決㈠公推周子材卓葆亭起草、㈡決定執行委員四十九人、候補委員十五人、㈢監察委員二十三人、候補七人、㈣常務委員七人、主席三人、㈤各股委員會不設、總務處沿舊、㈥會員名額九百十八人、又該會新會所、現已落成、遷入辦公、

### 典業公會電請速破刦案

鄞縣韓嶺市安泰當於九日被盜搜刦、並擊斃夥客等、已誌本報、現寧波市典業公會以城鄉同業、一再被害、盜風猖獗、商情震恐、特電省府懇迅飭所屬、限期破案、盡法懲治、以安閭閻、

### 縣府擬徵經懺戲院捐

縣政府近擬定征收戲捐經懺捐暫行條例、充作教育經費、呈請省府核示、茲項征收、規定戲捐每全日全夜徵捐一元、經懺捐無論僧道尼覡、每人每日概征二角、每人每半日或半夜各征收洋一角、徵捐事項、由各圖鄉警辦理、

## 杭州

### 石牌樓大火

十七日上午十一時半、石牌樓又發生火警、係一百四十四及一百四十六號之雙間門面內起火、該屋爲兩家、一爲張順泰五金店、一爲振大軍服店、肇禍、由六分署將二造帶署訊審、互相推諉、焚燒地點、石牌樓直街、新民橋及淳佑橋之間、該地兩旁、均爲店屋、自一百四十四號延燒北至一百二十八號、南至一百五十二號止、及新民路二三四號三間、又一區八分署管轄一四五號三間住屋、(小粉牆)共計門牌三十號、房屋約六十餘間、爲隔絶火焰而折除者六間、災戶調查、自北首吳如興中人行起、延至王振興銅匠店、沈長達鞋店、周隆昌柴店、沈如泉印刷店、賈樂山後門(未全燒)、許氏義莊(未全燒)倚石齋、俞廷輔刻字店、住戶車玉林、鄔森記木匠店、陳永貴漆匠店、萬豐祥紙店、關帝廟(未全燒)翰墨緣刻字店、萬潤菴、義善館飯店(拆去)張順泰玻璃五金店、振大軍服店、天樂園茶店、包順記、善興雜貨店、大興祥醬園、仁和水菓店、新民路仁和水菓店、棧房、日新印刷所、震興醬園(拆去)小粉牆三間、是日因災受傷者、有二區六分署長警高寶生、爲消防第一隊隊員、是役帮同救灌、及至北善興館飯店時、因獨自奮先、爲玻璃門打下、傷及腕部、並裁去手指三枚、又周小金亦因自高跌下受傷、當即車送廣濟醫院尚無性命之憂、又一百二十四號俞廷輔之妻新喪、尚未入殮、及焚燒時、尸身尚在樓上、已被火炙、及由鄰居帮同移出、所有物件、均付一炬、

## 南通

### 各界合組除蝗會

南通全縣、刻已布滿飛蝗、農產物大受損害、十七日各界合組除蝗委員會、分總務、調查、宣傳、糾察四股、並組捕蝗隊、實行領導農民捕捉、江蘇昆蟲局刻亦派尤其偉來通、督捉撲滅蝗蟲、

### 禁煙分局撤銷

南通禁煙分局、奉省局令自十六日起撤銷、改設清理處、辦理結束、

## 常熟

### 縣商會籌備改組

縣商會於十五日下午開會員大會、首由會長陳良輔報告籌備改組委員制、及奉令批准經過、旋復將改組事宜、詳細討論、當議決即日成立改組委員會、推定夏素民・狄子怡・姜彤孫・高峻梅・繆竹平・徐譚溪・石仲仁・朱海文・繆君良九人爲改組委員、會員報名及審查期、至八月十日截止、九月十日實行改選、議畢散會、

## 嘉定

### 指委會辦理登記之忙碌

縣黨務指導委員會自十日開始登記後、黨員之來登記者頗形擁擠、內部工作非常忙碌、組織部特派請幹事一人、已任用考査合格之余震見充任、並於第三次臨時會議決組織考査委員會、除五指委外、聘請周師陶余震吳爲委員、審査黨員登記成績、

## 松江

### 松鹽協會已核准

松江鹽民沈夢璋前組織之鹽業促進會、已無形取銷、改重行組織、定名松鹽■民協會、刻已呈由國省府核准、

### 清鄉會議紀

縣清鄉委員會於十七日下午在縣政府召集第■進行事宜、出席者吳良華周長等十二人、議決每月以三人輪流司月、並推吳少海朱錫孫倪永若三人、起草辦事細則、及施行規程、

## 紹興

### 警局會議防盜計劃

紹興警察局、因日來城鄉迭出盜案、特於十六日開第四次警務會議、討論防盜計劃、決定辦法如下、(一)十六年度無補發後新、決不補發、備請各警所手槍之用、(二)嗣次發生劫盜案、由各警所盡力緝捕、緝捕費用准予報銷、(三)取締無執照之肩布小販、(因有數起劫案、事先均有販裝、假扮布販、入村偵察)搜擒向無槍照之人、亦准一律拘送到局、(四)組織偵査隊、專辦盜案、不得干涉其他警察事項、下鄉辦公時、應先與就地警所接洽、

### 民國日報編輯被拘

紹興民國日報編輯黃日初、因發稿時失於檢點、誤將攻擊省黨務指導委員會之代電排入、致被縣黨務指導委員會認爲有反動嫌疑、除將其編輯職務解除外、更函警局將黃拘押獄究、

## 合肥

### 縣賞緝拿盜匪

合肥吳縣長、以四鄉搶案、迭出不已、除決定日內、率隊清鄉外、並懸賞緝拿盜匪、(一)著匪陶久倉等、(二)叢成集被劫案賊盜、(三)打劫崗被劫之贓盜、(四)十八大井被劫之贓盜、以上各賊首要者、每名給賞元十元、緝其在逃者十五元、拿獲從犯者三十元、報信拿獲者十元、

### 義成集刦匪緝獲二名

搶撫市鄉義成集匪、現經縣政府緝獲要犯周維慶・陳某兩名、十一晚、解回城內、

## 平湖

### 電廠糾葛案近訊

大南門平湖電燈公司與西門明華電燈廠、因互爭營業、發生糾葛案、平湖電燈公司被迫停止放光、已有多年、股東因有部照特許、聯名呈請省政府恢復營業、省令縣政府查覆、縣政府即轉縣商會縣商民協會查明具覆、明華電廠見勢不佳、立即召集股東會議對付方法、現縣商會未呈覆、聞平湖廠方面、又將續呈省府請求迅予解決、

## 蕪湖

### 反日會推定大會代表

對日經濟絶交委員會、十五日召集各界在市黨部開代表大會、議決推派洪文斌、于祖訓、胡見吾三人、出席上海全國反日大會、並提出意見書十項、交洪等携帶赴滬討論、洪等已定十七日首途、

## 安慶

### 市公安局長接事

安慶市公安局長一缺、曾唯擔任時、省府委胡雲鵬代理、任事未及一月、現經省府正式委任王紹曾試署、已於十五日午前、到局接事、王係陸調元總指揮部少將參議、調任斯職、聞胡雲鵬有調充全省保安處警備隊團長之說、惟尚未發表、

### 廬江縣長撤換

廬江縣縣長鄉滯圜、到任數月、控案疊興、省府委員撤查、據報所控均屬實情、是以省府十四日牌示、將鄉澤圜撤任、改委黎在存試署、

### 訊追虧欠公款

前總務局長王懋熙、交代不清、虧欠二萬餘元、業經扣留於建設廳內、昨經省府委員會議、送交法院、訊追法辦、據說王懋熙辯該款係被前建設廳長張秋白提去、然並無收據文件、可以證明云、

### 定期建設局長考試

各縣建設局長考試、定八月十日報名截止、十五日舉行考試、日來赴建設廳報告投考者、絡繹不絶、

## 六合

### 縣府派員督促捕蝗

西鄉竹鎮集、施官集及北鄉白塔崗等處、跳蝻遍地、損壞田禾成多、十五日劉縣長特派蔣飛鵬會善良率領法警、前往各鄉、督同農民、認眞撲滅、給價收買、以除蝗害、

# 商場行市

### 釐疲拆平

▲洋釐 昨(十八日即夏歷六月初二日)釐市復見疲勢、早市爲七錢二分〇八七五、較上日小落半釐、午市七錢二分一釐二五、亦降一二五、交易甚淡、業中做開票劃鈔票等款一百數十萬、銀行互市五六十萬、客幫去買約九十八萬、其他各埠略有零星現洋鈔票進出、來源亦鮮、惟杭州裝到新幣十萬、平淡、小同行收兌鈔票及售出匯期等四五十萬、

▲銀拆 昨各銀行收解諸款仍稀、華商各莊亦然、共計收解各種貨票稅匯等款一千餘萬、銀根寬鬆如故、早市轉帳拆息做開七分、午市銀拆平定、仍爲七分、比較同日週加一分、銀行掛牌亦爲七分、

### 外匯甚少變更

昨本埠外匯掛牌除日金小去一二五、計七錢一分二五外、餘皆未更、大條雖長、美銀反縮、匯兌仍低落、金市前起後仆、銀行外匯交易尙稱平定、華商投機家對日金略已向扒、惟數量不鉅、銀行方面如正金住友三井等售出一百餘萬元、三菱住友亦購進二十萬元、英美兩匯鮮有出入、各匯市況和平、午後因值週三、向無正式市面、故交易尤形呆滯、午刻收市比諸前天均無軒輊、人心平平、▲英匯內盤平穩、祇有零六二五伸縮、交易有限、▲美匯內盤一二五上落、交易淸閑、▲東匯內盤初平後堅、午刻復平、半天中計有一八七五盤轉、乘商有所結出、各用標金、約共一百數十萬元之譜、

### 內匯互有升降

昨日華商銀行公會報告、國內匯水情形尙稱熱鬧、互有升降、平津靑島向俏、計北平公砝升五錢、一千〇四十三兩、洋價加五元半、一千〇〇六元半、天津行化升五錢、一千〇五十一兩、洋大五元半、計一千〇〇五元半、靑島漲一元半、爲一千〇十一元、漢口洋例降二兩、一千〇廿九兩、洋[illegible]

### 大條均長

昨(十八日)據倫敦來電、大條近期已長另六二五、計廿七辨士一八七五、(合英匯平二先令八辨士一二五)遠期亦長另六二五、計二十七辨士〇六二五、[illegible]

### 標金先漲後跌

昨(十八日)標金前市見漲、後市轉跌、計有二兩一錢盤旋、外匯無甚變化、早市計漲一兩、[illegible]

### 整理債均略疲

昨(十八日)華商證券交易所現貨市況、九六進出稍形暢達、二五次之、續發二五亦不甚旺、其他如整理債各債數千元交易、期貨價買人氣亦較勝前日、整六交易依然獨盛、計成交總額約九十八萬餘元、至各債市價趨勢、除整理債回降外、餘均一律續見堅漲、如續發二五以市上需求轉殷、買方進購頗勁、故其遠期較前日漲起一元許、本月期因祇初盤做開一次、價亦較大半元以上、現貨大八角、其小票八月期昨亦有開出、現貨及九六均又好起數角、九六近以各方需買人氣殊形活動、價亦步趨挺俏、市場情狀又頗有進展之象矣、二五亦甚堅定、七長整六初開尙與前日相彷、旋以賣方漸轉呆滯、掬數髮數、惟其後出入甚微、尙屬穩定、結果七長期貨同降二三角許、整六各月均小一角、現貨兩債均降半元左右、

### 棉市轉漲

昨(十八日)紐約棉市始以新花良好及客戶增加而跌、但後以一部空頭補進而漲、計各月期價小去十四至廿四磅音、現貨小十磅音、利物浦棉市計十月期小●二一辨士、十二月期小●二九辨士、一月期小●二九辨士、現貨小●二五辨士、孟買棉市隨利物浦棉市而跌、計平茄剛小八羅比、奧姆辣小四羅比、勃洛去小六羅比、大阪棉市近期各月小一角五分至二角、遠期則好五分至二角五分、本埠棉市以空頭補進故市氣稍行轉堅、紗布交易所漢標前市各月期大二錢五分至一錢、後市又好一錢、共成交三萬八千六百擔、

### 紗市平定

▲現紗 昨日(星期三)現紗市況無榮無辱、推銷路尙佳、人心對此有相當之好感、故市面雖平而穩固、昨日現紗交易計四川幫進九百包、牛莊幫[illegible]

## 各國票價

[illegible]

## 國內匯兌

[illegible]

## 金市

[illegible]

## 市價一覽

[illegible]

## 國外匯票

[illegible]

## 銀洋錢市

[illegible]

## 蘇州金銀市

[illegible]

## 蘇州錢市

[illegible]

## 無錫金市

[illegible]

## 無錫錢市

[illegible]

## 上海華商紗布交易所

[illegible]

## 上海物品證券交易所

[illegible]

## 上海華商證券交易所

[illegible]

## 上海麵粉交易所

[illegible]

## 滬南米市

[illegible]

## 滬北米市

[illegible]

## 無錫米市

[illegible]

## 無錫雜糧市

[illegible]

## 雜糧

[illegible]

## 油豆餅

[illegible]

## 現貨麵粉

[illegible]

## 糖市

[illegible]

## 大連油豆餅電

[illegible]

## 紐約棉市

[illegible]

## 孟買棉市

[illegible]

## 利物浦棉市

[illegible]

## 無錫紗市

[illegible]

## 煤油

[illegible]

## 船期 七月十八日

▲進口輪船報告

▲出口輪船報告

▲寧波班

▲長江班

▲定海石浦海門

▲穿山定海班

[illegible]

## 外洋輪船報告

▲北洋班

▲南洋班

▲通州揚州班

▲崇海班

▲英國倫敦班

▲舊金山班

▲西雅圖班

▲香港小呂宋

▲意國郵船班

▲德國亨寶班

▲法國馬賽班

▲呂宋爪哇班

▲世界班

▲溫哥武班

▲神戶長崎班

▲青島大連班

[illegible]

## 滬寧火車表

上行車 下行車

[illegible]


衛生

莫尚電竈

烹調食物

並無雜質

易於消化

工部局電氣處

樣子間 南京路廿六號

辦事處 福州路十七號

電話 中央六六三〇一號